朝鮮日報
夕刊 九日(月)
本紙朝夕刊十二面

軍部와 妥協成立으로 廣田內閣遂出現!

政友、民政兩黨에서 各二人式入閣

今日中에 親任式擧行

(寫眞은 廣田首相)

【東京電話同盟】組閣本部에서 藤沼庄平氏는 左와如히 發表하엿다 今日組閣本部에서 廣田、川崎、永田、馬場諸氏와 寺內、永野兩大將의 會見에서 寺內大將으로부터 今後國策遂行計畫에 對하야 永野大將으로부터도 大體同樣意見의 開陳이잇서 隔意업는 意見의 交換을 遂한結果 이國策遂行計畫에 對하야는 誠意로써 實行에當하기로 協議하엿ㅡ 이것으로 軍部와組閣本部와의間의 意見이 一致되게되엇다 따라 이國策을 遂行함에對한 閣員銓考協議에入하야 政黨은 政民各二名으로 하기로되여 談笑裡에 協議를進行하얏는데 順調로 進捗되면 今日中에 宮中의 御天機를 奉伺하야 親任式을 擧行하기로 될는지도알수업다 (以上號外再錄)

新內閣僚面貌

九日午後二時半確定

【東京電話同盟】廣田內閣의 組閣人物은 如左히決定되여 閣員名簿를 闕下에 捧呈하고 親任式을 擧行하기로되엿다

總理大臣 廣田弘毅
外務大臣兼攝
大藏大臣 馬場鍈一
海軍大臣 大將 永野修身
文部大臣 兼任 潮惠之輔
商工大臣 川崎卓吉
鐵道大臣 前田米藏
內閣書記官長 藤沼庄平
內務大臣 潮惠之輔
陸軍大臣 大將 伯爵 寺內壽一
司法大臣 林賴三郞
農林大臣 島田俊雄
遞信大臣 賴母木桂吉
拓務大臣 永田秀次郞

陸軍提示項目

政綱에明揭要求

【東京電話同盟】八日夜의 廣田外相의 聲明에 依하여 軍部對廣田間의 就議問題는 一段落을 告하고 남은問題는 閣僚의 멤버ㅡ와 寺內大將의 入閣前提條件으로서의 政策四項目인데 右政策問題에 對하여 八日夜의 廣田、寺內第三次會見에서 折衝을 行한結果 廣田外相은 如何한것이라도 반듯시 그條件은 容認하여 誠實히 實行할 意思를 表明한바잇섯음으로 陸軍에서는 實際로 四項目은 明示한 廣田外相은 事實히 이것을 容認할것으로 觀測하고잇다 그리하여 右四項目의 正式提示는 組閣完了가잇슬것을 感知케하엿는데 멤버ㅡ決定과 倂行될려이라는데 이것은 內閣成立後 政府로서의 政綱에 明示케할 意圖라고한다 그리고 그具體化는 寺內大將의 陸相就任後 逐次이것을 實行식힐意嚮이다

米中立態度嚴守

【華盛頓八日發同盟】七日의 獨逸의 로카르노條約破棄 라인란트非武裝의 破棄的宣言은 全歐洲의 國際時局에 一大波紋을 던지게 되엿는데 이것을 契機로 米國에서는 非常한 衝動을 感知케하엿는데 大西洋을 隔한 米國은 國內에서도 獨逸의 이 果敢한行爲는 一大衝動을 與하엿다 各政黨上院議員 其他國內各種團體는 이미 米國의 傳統的歐洲政治問題不干涉態度를 取하야 假令 歐洲에 第二의 大戰이 勃發되드라도 米國으로서는 어데까지 嚴正中立의 立場을 取하야 歐洲의 戰禍에 휩쓸리지 안토록 愼重한 態度를 保持하기로 一致되엿다

波蘭의 動向注目

【倫敦九日發同盟】獨逸政府가 라인란트非武裝條約을 破棄하야 歐洲政局에 重大波紋을 던진以來 波蘭政府의 動向이 政局의 歸趨를 決定할 重大因子로 注目되여잇는데 英國政府側의 消息에 依하면 波蘭政府當局은 駐箚佛國大使 노엘氏에 對하야 波蘭政府當局은 條約에 基한 諸義務를 忠實히 履行한다는旨를 確言하엿다 따라 波蘭이 佛、蘇兩國政府와 共同戰線을 取하게되면 獨逸政府는 腹背에 敵을 맛게되여 制裁發動時에는 即時 重大難關에 逢着하게되리라고 觀測된다

白耳義政府 聯盟에提訴

【布魯塞爾八日發同盟】白耳義政府는 八日夜緊急閣議를열고 獨逸의 로카르노條約一方的破棄行動을 聯盟에 提訴하기로決定하엿다

佛國、聯盟에提訴

【巴里七日發同盟】獨逸의 宣言에對한 佛國政府의 對策
一、即時 로카르노條約關係國會議를 召集할것
二、聯盟理事會에 提訴하야 緊急會議를 要求할것

라인地域戰時化

獨逸軍隊非武裝地占據에對해 佛軍도東部國境에防備를强化

要塞部隊를戰時編成

【伯林八日發同盟】獨逸軍二萬餘가 라인란트非武裝地帶에 侵入한것과 先後하야 佛蘭西도 佛領라인란드의 防備를 强化하야 待機狀態에잇다 世界大戰後 國境線一帶에 構築된 마지노線上의 各要塞駐屯部隊는 歸休部隊를 召喚하야 事實上 戰時編成에 入하얏는데 다시 有力部隊가 佛領라인란드에 派遣될 豫定이다

【巴里八日發電通】東部國境線에 近한 스트라스불市(알사스州首府)로부터 當地에 達한 報道에依하면 東部國境地方의 緊急事態에備코저 國內各地로부터 續續到着하고잇는 佛國軍隊는 그後 益益 增加하여 이미라인란드를先取하고잇는獨逸軍과 同數에 達한 模樣인데 佛國軍은 國境要地各所間電話線을 架設하여 連絡의 便을 取하는等 陣地의 整備에 努力中이다

【프랑크훌트·암·마인八日發電通】히틀러總統의 라인란드武力占據宣言과함께 獨逸軍隊는 續續라인란드의 主要都市로 相繼하여 入市中이다 八日午前中에는 當地에도 獨逸第十九步兵聯隊의 第一、二大隊가 到着하여 全市民의 熱狂的歡迎을 맛고잇다

(寫眞은 獨逸國防軍)

佛緊急閣議 決定事項

【巴里八日發同盟】佛蘭西政府는 八日午前十時 에리제宮에서 緊急國務會議를 開催코 루브랑大統領臨席下에 獨逸政府의 라인란드非武裝條項侵犯에 關한 對策을 協議하얏는데 協議의 結果 左의 方針을 決定하얏다
一、獨逸政府 今回의 聲明을 全面的으로 拒否할것
一、獨逸政府今回 一方的行爲에 對하야는 로카르노共同保障條約第八條에 基하야 直時聯盟理事會에 提訴할것
一、來十日부터 巴里에서 締約各國政府間에 對策을 協議할것
陸海空三軍當局에對하야 軍事非常處置를 講하는 全權을 委任할것 다음으로 會議는 七日모랑陸相의 軍隊에 對하야 歸休取消命令을 確認하얏다

伊에媾和勸告案

伊政府承認決定

【주네브七日發電通】國際聯盟十八個國委員會의 伊에媾和勸告案에 對하야 伊太利政府는 七日午前十時부터 會議를열고 協議의 結果 國際聯盟委員會의 提案을 承認하기로 決定하엿다는旨를 公表하엿다

川島陸相豫備役

【東京電話同盟】廣田內閣親任式과同時에 左와如히發令될터이다
陸軍大臣 川島義之
免本官 陸軍大將 川島義之
豫備役被仰付

佛政府緊急閣議

聯盟提訴決議

獨逸의通告受諾不能

【巴里八日發電通】佛國政府는 獨逸政府의 라인란트再軍備宣言通告의 檢討와 右通告에對한對策을 協議할目的으로 八日은日曜日임에도 不拘하고 午前十時부터 緊急閣議를 開催하고 協議한 結果 左의事項을 決定하엿다
一、히틀러總統의通告는 斷然受諾할수업다
一、今回의 獨逸의行爲는 直時聯盟에 提訴할것
一、十日 巴里에서 로카르노條約調印國會議를 召集할것
그리고 傳하는바에 依하면 이外에 右閣議에서 陸相으로부터 對獨國境要塞의 兵員配備에 關한 報告를 接受한 結果 陸相과 海相에 對하여서도 必要를 認定하는 때에는 適當한 處置를 講할수 잇는 權限을 附與하기에 이르럿다

聯盟理事會

十三日에招集!

【주네브八日發同盟】獨逸軍의 라인란드侵入에 對한 佛蘭西政府의 提訴를 接受한 聯盟理事會는 來十三日 巴里에 會合하야 聯盟理事會를 招集하기로 決定하고 이를 正式으로 發表하얏다 그리고 十一日會合豫定이든 對伊制裁十三人委員會는 十一日로 延期되엿다

伊軍總司令部着

【아스마라八日發同盟】前線에出動中이던 伊軍總司令部는 八日 아스마라의 北部司令部에 歸着하엿다

臨時朝刊發行

廣田組閣事件과 獨逸의 라인占據事件等으로 今日二頁의臨時朝刊을 發行하엿습니다

話題解說 라인란드

라인란드 獨逸政府는 마즈막지난 七日로카르노條約의 廢棄를 宣言하고 라인地方에 進軍을 開始하야 全世界의 耳目을 集中시키고 잇거니와 元來라인란드는 佛獨兩國의 歷史的紛爭地로서 佛國은 一九一九年에 라인地方의 安全保障을 爲하야 將來의 獨逸을 어떠 新國三國條約을 締結하라고햇스나 米國上院의 批准을 엇지못하야 破棄되야버리고 一九二五年의 로카르노條約으로서 이地方의 武裝을 禁止하게되엿든것이다

×

그런데 라인地方은 獨逸屈指의 重要工業地로서 人口가 가장稠密한곳이다 西로는 和蘭 白耳義及 룩셈부르그 東은 「웨스트팔리아」에 接하야 잇스며 有名한 「라인」河가 이地方의 中央을 北流하고잇스며 昨年에 國際的支配下에서 解放된 「자르」地方을 除하고도 그面積이 二四、五○五方粁이고 人口는 七、二八四、○八一人에 達하며 土地의 大部分은 丘陵과 山地이나 大端히 肥沃하다 이地方은 經濟的으로 大端히 重要한곳으로서 石炭이 特히 豐富하고 工業이 매우 盛하며 其他 鐵、亞鉛、石炭 等이 만히 産出되며 冶金業、機械工業、化學工業이 發達되엇고 特히 硝子工業이 有名하다 이地方의 經濟的重要性은 말할것도 업거니와 獨逸로서는 반드시 奪還하여야할 地方이다

和協交涉進捗

伊軍砲火를撤收

【아스마라八日發同盟】伊太利政府는 伊에紛爭和協示唆案에對한 聯盟理事會十三人委員會의 勸告를 受諾하고 伊에紛爭和協交涉에 進出하기로 決定하엿음으로 當地 伊太利軍當局은 本國政府의 方針을 體하야 一時 에티오피아軍에 對한 砲火를 멈추고 從軍의 活動도 또한 中止하기로 決定하엿다

伊和協交涉承認

【주네브八日發同盟】十三人委員會의 伊에紛爭和協示唆案에對한 伊太利政府의 回答은 八日 聯盟事務局에 送達되엿는데 右는 伊太利政府가 伊에紛爭和協交涉開始를 原則上承認하는것을 明白히한것이다

戰爭이아니라 團結統一을希望

獨國防相演說

【伯林八日發同盟】獨逸國防相 블롬베르크元帥는 八日國立오페라하우스에서 一場의 演說을 行하야 히틀러總統의 宣言에 言及하야 如左히 말하얏다 世界各國의 政治家諸氏에 對하야 獨逸의 國民은 決코 戰爭을 要求하는것이아니고 다만 히틀러總統下에 獨逸全國民의 强固한團結統一을 希望할뿐이다 이것은 決코 對抗하는것이아니고 또英國에 對抗하는것도아니다

八面鋒

◇ 廣田、寺內의 會見 二次 三次로 解決되지 안어 第四次만에 겨우 妥協成立。
◇ 妥協內容은 아직 밝지못햇스나 廣田氏의 意思가 通합보다 寺內氏의 意見이 支配함것은 時勢가 證明。
◇ 그러고도 組閣을 竣成하라는 廣田氏는 首相이란 榮位에 戀戀함보다도 男子된 本意를 다해보겟다는 決心이 큰탓이것지?
◇ 如何間 問題는 廣田內閣의 政策實行與否。
◇ 라인란드의 獨逸軍 占據로 佛國은 全軍에 警備를 命令코 軍隊를 國境地方으로 集結。
◇ 사로氏의 말을 빌지 안허도 歐洲에 平和가 消滅되지는 已久。
◇ 西쪽에 暗雲低迷、東쪽에 風乎? 雨乎? 世界는 將來어대로 가라나?
◇ 따뜻하라는 봄날에 또다시 寒雪이 휘날드라는 새학 시움초려들까나!

東光堂書店 文房具卸部
新刊、雜誌販賣 古本教科書高價買入
新學期 學用品 文房具事務用品 具備都賣 特히初開業 諸位의便宜를圖하옵고 親切廉價로酬應하오며 初來店 諸位에게는特別割引提供함 (文具都賣目錄品切再印刷中)
書籍目錄은無하오니 그대로 注文하시면 弊店에 品切인境遇에는 取次販賣합니다
京城府寬勳洞 電話光化門 七○番

指定 平壤崇實學校生徒募集
一、募集人員 一學年約百名 一、出願期日 三月二十日限
一、試驗期日 三月廿四、五日 (平壤府新陽里)

醫學堂眼鏡店
檢眼 無料
檢眼 洪錫厚博士擔任
京城鍾路壽年會館 電光二二八番
主任 書秉學

◎社員募集
有給社員募集하오니 履歷書를郵便으로보내주시오 面談又는電話는謝絶합니다
京城西大門電停側 神崎神聖堂藥品直輸入株式會社

生徒募集
(晝夜) ◇本科 ◇(商業)專修科 (修業三年)入學資格 (修業一年)小學卒業以上
京城中等公民學校
◇願書受附三月三十一日限 考査四月六、七日 (學則送呈)太平通二丁目大漢門橫 電本四七六一番

指定 朝鮮總督 東萊日新女學校 生徒募集
第一學年生徒約四十名 出願三月二十三日限 試驗三月二十六、七、八日 (詳細來問)

生徒募集
文部省認可 興文中學校
第一學年 壹百名 第二學年以上 若干名
廣島縣吳市平原町 (電話一二九八番)

당채색

간질
京城府鐘路三丁目 德世洋行
大福堂

山羊乳
朝晝配達 乳山羊分讓 京城東小門外 電光三一八番 明本山羊牧場

稻扱機 毛附最新式繩機 石櫻製作所 大阪西淀川區浦江中二 電話福島三四○三番
型·錄進呈

强力 男性ホルモン アンドロスチン

月經催進劑 アゴメンシン 아고멘신

月經過少・月經困難・月經不順・子宮發育不全・代償性月經・乳汁分泌障碍・月經性皮膚疾患・面皰等에應用 (內服用錠劑及注射液)
發賣 大阪市東區道修町三丁目

東洋劇場
朝鮮劇場
浪花館 花嫁くらべ
地獄囃子後篇
め組の喧嘩

府豫算記錄的澎漲 百五十萬圓激增

新規施設擴充豫算은空虛 事務費의一般的增加而已

불과이십여일후에 실현될 대경성의 실현에대한 제반문제를토의할 십일일이후 약이주간동안 계속될 부회를압두고 십일일 발표되의 일반예산이 금구일 발표되엿다 세입세출을보면 예산총액은 오백칠십만오천여원으로전년보다 약일백오십륙만여원의증가를보앗다 즉

歲入
經常部 三、二三六、四五二圓
(前年度) 二、七〇〇、二七八
臨時部 二、四四九、二五五
(前年度) 一、四四五、一一三

歲出
經常部 二、四八九、六六〇圓
(前年度) 二、一五二、二五三
臨時部 三、二一六、〇四七
(前年度) 一、九九三、一三八
合計 五、七〇五、七〇七
(前年度) 四、一四五、三九一

으로 이에의하야보다면 세입、경상부는 세입은전년보다 오십오만륙천여원이 증가되엇스나 세출경상부는 이십삼만칠천원의증가를 보앗슴에 평소사업에 대한 확충은 극히 소극적이고 림시부에 들어가 신규시설에 대한것이주려한것을 집가할수가 잇다 그러고 세출 림시부에 일백사십이만삼천여원이 증가하야 삼백삼십일만륙천여원의 지출을하게된 보충액으로는 부채일백오십구만이천원의 긔채에 의하게 되것인데 신년도의 긔채는 전년도보다 일백십삼만구천원의 증가로 종래경성부 예산에 보지못하든 신규긔채의 긔록을 지은것이다、이로써 대경성의 실현을압두고 긔초적 시설의 일면을 차저볼수잇는것이라 할것이나 예산면전체를 보건댄 긔채에의한 사업으로 수도확장비(水道擴張費)남산주회도로비(南山週廻道路費) 하수도개수비(下水道改修費)등 림시비 지출의 특별사업을 제하면 결국부민의부담은 증가되엿스나 부민전반을 위한시설의 확충과 보편화에는 새로운것이업고 일반사무의 자연팽창에 의한 제비용이 늘어나간것을 보힐뿐이다

歲入增加額의半分은 府民負擔加重額

膨脹豫算의內容檢討

신년도 경성부예산에 의하야 세입、세출을 일별하면 세입경상부에 잇서서 전년보다 오십만륙천여원이라는 거액이 증가된것이 주목된다 인구의 증가 사업단체의 증가로 인한 자연증가도 짐작할수잇스나 실재의 예상항목에 의하건대 부세(府稅)수입에 잇서서 총액 일백사십칠만오천여원으로 전년에 비하여 이십칠만사천여원의 증가를 보앗것이 가장 큰 액수를 점령한것이다 이것은 세금의 자연증가를 예상한바도 잇스나 한편에는오는 사월부터 실시될 지방세 제개정에 의하야 새로 세금이 생긴것도 리유가된다 즉 종래의 부세(府稅)호별세(戶別稅)와 특별호별세가 업서지고 새로 도세(道稅)로된호별세와 부동산취득세 부가세(不動產取得稅)의 부가세를 밧게된다 이에 의하야 차액(差額)으로는 약팔만이천여원의 증가를 보아 십삼개조목의 부세에 들어가 영업세부가세에 칠만륙천여원 가옥세부가세에 사만칠천여원 차량세 부가세 이만칠천여원 잡종세에 일만칠천여원 조흥세에 이만여원 등 이증가를보아 일반적으로 부담이 증가될것을 표시하고 잇다 이에 의하야 부세로서도 일반 부담이 증가를 보앗거니와 폐지되는 호별세는 다시 도세로서 부과되게됨으로 부민은 이이상의 부담을 하게 되는것이다 그외에 수입증가를본 중요한것은 다음과갓다

◀財產收入 萬九百餘圓增◀道路水道等 一般事用料 十八萬餘圓增◀收入證紙收入 一萬三千圓增◀雜收入 四萬一千餘圓增◀交附金一萬六千餘圓增等

百五十九萬餘圓起債 使途는六個事業

市區改修水道下水道 傳染病院의增築費도編入

일백오십구만이천원이라는 방대한 긔채에 의하여 지출된 신사업 여섯가지인데 그 비용의 지출방법과 사업의 예정을 보면 다음과갓다.

市區改修費債二九〇、〇〇〇圓
이것은 금년도에 시행할 개수비 륙십오만원중 이십륙만원은 국고보조를 밧고 그여는긔채를 하려는것인데 공사지는 욱정(旭町)이정목에서 일출(日出)소학교로 나가는 남산의 남부간선도로비 사십오만원과 서대문정일정목에서 죽첨정(竹添町)일정목간의 개수비 십오만원이다。

傳染病院增築費八萬圓
전염병원은 소화십년 십일년의 이개년사업으로 증축하게되것으로 신년지출액 십일만칠천여원중 이만칠천원은 국고보조 오천원은 도비보조로하고 그여의 부 부비로지출하는외의것을 긔채하려는것이다

南山周廻道路改修費二十萬圓
남산의 부유지에 간선도로를계획하야 확장되는 신구역의 발전을위하자는것인데 십일년도부터 삼개년사업으로하야 신년도 지출액이십오만원중 도비보조오만원을 제하고 긔채하려는것이다

臨時下水改修費債十九萬六千圓
주요간선과 지선은 대략시행되엿스나 소하수구의 불비로이에 일백이십만원으로금후륙개년간계속사업으로 착수하려는 것인데 금년지출액 이십만원중 사천원은 부비로 지출하고 그여는긔채로한다는것으로 이십칠개소에 구천이백여미돌을 개수케되다

共同墓地施設及改葬費債八萬六千圓
망우리(忘憂里)공동묘지의 도로개책이동과 리태원(梨泰院)공동묘지를 이전개장하려는것이다

第二期水道擴張費債六十四萬圓
급수량의 증가와 뚝도수원지확장에 의한 대책으로 총공비 이백이십오만원으로 십일년부터 사개년간에 제삼긔의 확장을하려는 것으로 신년도지출일사십만원중 륙만원은 국고보조로하고 남어지는 긔채하려는것이다 공사는광장리(廣壯里)에 수원지를 신축하게된다

土地坪數割 賦課될地域

新年度에十六個所

도로개수등에의하야 리익을밧는 주민에게부과되는 특별세토지평수할(土地坪數割)조례에의한 신년도사업에의하야 토지평수할이 부과될지역은 다음과갓다 즉아래의지역으로는 개수확장신설을 보게될터이다 이에의하여 시내도로에는 면목일신될곳이 십륙개소인데 그중부촌방면은 십개소이다

土地坪數割賦課調書
(一) 自蓬萊町四丁目二四五番地의一 至同町四丁目三〇〇番地의八 間道路新設工事
(二) 自黃金町七丁目 至府境界及 獎忠壇電車終點間 路面改良工事
(三) 自大學通醫專橫至昌慶苑電車通間路面改良工事
(四) 自鍾路二丁目圖書分館橫至安國洞廣場間路面改良工事
(五) 自鍾路二丁目電車交叉點至安國洞廣場間路面改良工事
(六) 自鍾路一丁目橫濱火災橫至壽松洞公立普通學校前間路面改良工事
(七) 自京城府廳舍東側至鍾路一丁目電車通間路面改良工事
(八) 自大漢門南側至西大門二丁目電車通間路面改良工事
(九) 自太平通二丁目電車通至義州通電車通間路面改良工事
(十) 自[illegible]入口前至元町橋間路面改良工事
(十一) 自三角地電車通至元町一丁目電車通間路面改良工事
(十二) 自漢江通電車通至龍山驛前廣場間路面改良工事
(十三) 自三坂通二五六番地至吉野町二丁目一〇一番地間路面改良(下水改良도함)工事
(十四) 自松月洞一一番地至杷洞一五〇番地間道路擴張(下水改良도함)工事
(十五) 自黃金町五丁目七四番地至本町五丁目一一番地間道路擴張(下水改良도함)工事
(十六) 自昭和通一番地至同五四番地間道路擴張(下水改良도함)工事

驛을襲擊한怪漢 什器破壞코放火

昨夜市外軌道車廣壯里驛서 犯人은精神病者?

[illegible] 경성궤도주식회사(京城軌道株式會社)소속인 시외뚝섬(纛島)에잇는 광장리역(廣壯里驛)사무실에서 어떤수상한자한명이 전화기계를 비롯하야 그곳에잇는 즙구(什具)들을 산산이부수어노코는 다시그우에서유를끼언고 불을 지르고잇는것을 때마츰 야경을돌고잇든 딱딱이꾼이보고 곳 달려드러가서 붓잡은까닭에 별일은업섯다 한다

이사나이는 광장리다리곳는공사장에서 품파리를하고잇는 리종수(李鍾洙)(三二)로 그가어째서 그런범행을 저질럿는가?에대하여는 소관동대문서(東大門署)에서 지금문초중이므로 아직알수업스나 정신에이상이잇서 그런것이나아닌가 보고엇다한다

培花女高卒業式

부내배화녀자고등보통학교(培花女高)에서는 구일오전열시 그학교강당에서 제십회 졸업식을 거행하엿는데 졸업생은 모다에순두명이라고한다

妙齡·美貌·富家娘 大膽한金佩物詐欺術

旅館을自家라고숨박굼질을하야 五百餘圓어치를詐取

미모인 부호의 젊은 며누리가 서울한복판에서 대담한 사긔를범행한 사건이 잇다。 지난 칠일 오후다섯시경에 시내 관훈동(寬勳洞)일백이십칠번지의이호 귀금속상 최동천(崔東天)(三五)의 창원상회(昌源商會)에 어떤 이십전후의 여운 아악네가 들어와서 금비녀 금가락지며 금귀이개등 열두개 시가 오백이십륙원어치를 골라잡고 자긔집에가서 대금을 지불하겟다고하야 시내 관훈동(寬勳洞)일백오십칠번지 흥업려관(興業旅館)이 자긔집이라고 상점주인을 데리고가서 려관방에 머물게한후 자긔 남편이 큰난봉군이므로 남편이 알면 큰일난다고하고 안방에잇는 어머니에게 보히고 돈을 바다내오다고하고 안으로 들어간후 그대로 종적을 감추어버렷다 한참후에야 비로소 사긔당한것을 아른 상점주인은 이를 곳 소관 종로서에보고하엿든바 그서에서는 단지 그녀자의 생긴모습을 가지고 고백방으로 수사를한결과 그녀자의 금니빨세개잇는것을 유일한단서로 활동한것이 성공하야 팔일 오후열시경에 경긔도 진위군평택면 평택리(振威郡平澤面平澤里)그의 시가에 가잇는 리삼분(李三分)(二二)을 체포하여다가 취조한결과 그녀자는 자긔 친정이 시내청진동(淸進洞)에잇는 십오만원부호이고 그의 시가도 삼만원의 재산가이라는데 그 범죄의 동기라든지 그대담한행동이 자못흥미를끄을 이그라고한다

紅蔘密造團 兩處서檢擧

鍾路、西大門兩署서

구일 오후한시경에 시내 서대문서(西大門署)사법계 형사대가 시내 봉래정(蓬萊町)사정목 일백륙십번지 홍화섭(洪化燮)(四〇)등 네명의 대규모의 홍삼밀조단(紅蔘密造團)을 체포하고 홍삼 삼십여관 시가 천여원어치를 압수하여와서 방금 그들을 엄중 문초중인데 그밀조홍삼이 막대한 금액에 달하는모양이다

시내 종로서(鍾路署)사법계에서는 시내에 홍삼밀조단(紅蔘密造團)이 잠복하야 개성(開城)과 련락하고잇는 사실을 탐지하고 구일새벽 돌연 그서횡전(橫田)부장이하 수명의형사대가 개성(開城)으로 출동하야 개성전매국원(專賣局員)과협력하야개성부 궁정(開城府宮町)에서고모(高某)(三〇)를 혐의자로 동행하여오는 동시에 시내봉래정(蓬萊町)에서 대금업자등 세명의 혐의자를붓잡아다서 방금 엄중취조중이다

擧動殊常者는 紙幣僞造犯人

龍山署에서檢擧取調

팔일오후 여덜시경 부내청엽정(靑葉町)이정목일백오번지 부근을용산서원이 순행하다가 거동이수상한 사람이 잇슴으로 룡산서로 동행하야 문초하여보니 의외로 그의입으로부터 지폐위조범행이 자백되엿다한다 그는 황해도평산군고지면송정리(黃海道平山郡古之面松亭里)에 두고 일정한주소가업시 부내에서 떠돌아다니는 조종선(趙鍾善)(二七)으로 조선은행권(朝鮮銀行券)일원짜리 지폐를 위조하야 가지고 그날밤에서 봉래정(蓬萊町)에서 한장을 사용하엿다한다 그리고 그의몸에도 아즉위조지폐를 열두장이나 가젓다한다는데 중한취조로 위조지폐를맨든 긔구등도 드러낫다고 하는데 피해가 상당히 크리라고한다

思想取締의重點을 右翼으로大旋廻

臨時警察部會議中心議題 東京事件을契機로

경무국에서는 지난칠일에 돌연칠도의 경찰부장회의를 열고 다시 이삼일내에 남어지 륙도의 경찰부장회의를 열게되엇다는데 이번의 림시회의로 말하면 동경사변을계긔(契機)로한시국의변화에 선처하려는것임은 물론인바 이에특히 주목할것은 경무국에서는 지금까지 조선에서는 재래에는 문제도안되어오든 우익취체에관한 협의가 중요한 과제로 되어섯다는것이다 최근 시국의 변화에따라 조선인으로서 일본각지에서 우익세력에 잠가하야 관계하며 또는 만주에잇서서도 우익국가사회주의단체와 연락활동을 하는자가 급작히 증가하야 그동향에대하야 비상히 주목하여오든바 경무국으로서는 금후 공산운동의취체와 아울러 아니 그이상 우익취체에 적극적활동을할필요가잇서 내무성관동국(關東局)과 련락협력하야 이에 대한 취체진용어 엄중히 치게되엇다한다 그럼으로 이번사건을 긔회로 금후 더욱 우익세력과 사상이 치열하여질것임으로 이에 대한 조선인의 행동과 사상의 동향에 특별히 주목을하야 우익화의 방지책을 강구하게되엇다한다

冷血季節의殘行

病든媤叔를두고는親庭으로 사흘을굼다가餓死

【京南】병든 시아주버니를어름장가튼 구들방속에 모러넛코사흘동안이나 굼겨서얼어죽게한세상에도냉정한 악계수가잇다—시외한지면 리태원(梨泰院)사백사십삼번지 리명영(李明永)(三〇)은주변의형 리명우(李明雨)(三三)의 전부터 홀아비가되여 아우명우의 집에와서 몸을의탁하야사러오든터인데 그는이년전부터 우연히 중병에걸리여 밧갓출입도 마음대로못하고 병석에서 신음하여오든중 지난이일그의 동생인 명우가 평양(平壤)으로일을 하러가자 전긔명우의 처김달녀(金達年)(三〇)(假名)은 몰도마음대로 못주는 병든시아주버니를 차듸찬 구들방속에 너어둔채지난륙일에 자긔친정인 광주군언주면(彦州面)으로 가버리고 홀동안이나 물한모금 어더먹지 못하고잇다가 그는 밤새것신음하다가 구일을 참지못하야 구일아침아홉시경리태원 찬바람재주막으로 걸식하려오오다가 무참하게도 길거리에업드러저 죽엇다 이를 즉시 동리 사람들이 소할 용산서에다 보고를 하엿슴에 동서에서는 즉시계원이 현장까지 출장하야 조사한후 방금계수리는 김달녀이 오기를기다리여 즉시엄중처벌하리라한다

頻頻한小火

구일오전한시오십분경에 시내 교북동(橋北洞)삼십륙번지 리영호(李永鎬)의 식료품 상점에서 루전(漏電)으로말미아마 불이나서 그집한채를 반소하고 한시간에 소방대의 힘으로 불을 잡앗는데 손해는 삼백원가량이라고한다 ◇

팔일 오후 네시 사십분경에 시내 효자동(孝子洞)구십칠번지 리진하(李鎭夏)의집 연돌에서불이나서 한참소동을하다가 다행히 크게못기전에 진화하야 손해는 적엇다고한다

어머니들은 잠버릇注意!

잘못어린애눌려致死코 過失致死로警察에

부주의로 자식죽이고 그위에 과실치사로 취조까지당하는 가엽슨 어머니가잇다 부내련건동(蓮建洞)삼백이십이번지 잡화상 안용선(安龍善)의 안해 김임순(金任順)(二五)은 그의둘ㅅ재아들 명식(明植)(一)을 품안에끼고자다가 구일오전두시쯤 잘못하야 잠결에 그를 눌러 어린애는 무참히도 질식되여 죽엇슴으로 소관 동대문경찰서에서는 계원이 시체를 검정하는한편 김임순을 과실치사로 취조중이라한다

接客業者健康團束

시내룡산서(龍山署)에서는 요지음날세가 고르지못함에딸어 각종소화기계통의 전염병 발생이 현저하게느러감에 비추어 관내각음식점、려관가튼 접객업자 전여명에대하여 아호렛날부터 압흐로열흘동안 매일 백명가량식 채변(採便)검사와 아울러건강진단을하리라한다

住宅地의撰定은 昌信洞安養寺住宅地로 文化的設備와 眺望과 住宅地로선 南向、安養寺 番地 昌信洞一三八 地所營業事務所 電光二九二一

豆毛里火災

지난 팔일날 아츰 열시이십분 시외 한지면 두모리(豆毛里)홍장봉(洪長奉)의집에서 불이 이러나서 삽시간에 초가집전채를 태운후 가 열한시반가량되여 겨우 불을 잡엇다 원인은 아궁지불을 잘 단속못햇기때문으로 손해는 사백이십원가량이라한다

天氣豫報

槪況 低氣壓은 日本海中部와 太平洋沿岸에잇고 高氣壓은北中國에서 七七〇미리를보이고 朝鮮에서는 漸次로나저저잇다 滿洲와朝鮮은 개이고 湖南地方은흐리며 或은눈이조곰 나리는데도잇다

豫報 京城地方今夜와 明日은모다개이고 京畿全區도갓다

昨日 最高 零度四
最低 零下五度八
今朝 最低 零下七度九
今日 正午 零下二度二

運動競技

天津遠征 平壤蹴球團 日程을決定

【平壤】全東洋의覇者인全天津蹴球團에게 五對四란 아기자기한 스코어로 敗恨의 눈물을 머금은平壤蹴球團은 雌伏一年만에天津國際蹴球聯合會의 招聘을바더 雪辱戰을 兼한北中國 遠征의壯途에 오르게되엿다 一行은 來二十二日 午後二時五十分 平壤驛發列車로 出征케되엿는데 天津에서의對戰日程은 다음과갓다

◇三月二十五日 對 中華隊
◇同 二十八日 對 全天津
◇同 二十九日 對 西商隊

朝鮮體育會常務會

朝鮮體育會 常務會는 明十日午後四時부터 同會館事務室內에서 열릴터인데 關係者는 無漏參席하야주기를 바란다고한다

春季럭비第五日 京城、京師各勝

春季럭비ㅣ리그第五日의 京城럭비對水原高農戰과 京師對京商戰은 八日午後二時半부터 龍山新球場에서 열린바 다음가튼戰績으로 京城럭비와 京師兩軍이各勝하엿다

京城럭비 45 (29-0, 16-0) 0 水原高農
京城師範 23 (9-8, 14-0) 8 京城商業

올림픽大會에飛行船

【伯林發同盟】獨逸航空聯盟에서는 今夏伯林올림픽大會를期하야 새로히建造한『제펠린』飛行船LZ一二九號를 올림픽大會場上空에繫留하야 純獨逸의『데몬스트레슌』을 行하기로決定되엿다

參茸精 정

高速度血液補給補陽強壯新藥

옛날의 신농씨(神農氏)가 여러백가지풀을스스로맛보고 醫藥을창조하실때사람의百病을다고치고 그수명을오래가게하는약으로는 人參과 鹿茸의 조효정분만하야는 現代에가장완전한方法으로써 버내여 主劑로삼고、近代醫學界에서 許可하자한 補血、補陽、補腎劑여러가지를醫學的으로결합하야 동식물에다시가험하여보고、또病院에서直接病者에게 먹여보와서 효험이百發百中이라고하는 가장理想的이요 또効力이굉장히빠른補血強壯劑이다。녯날秦始皇과 漢나라武帝도 不老長生을爲하야 일부러三神山에 不老不死藥인人參을求하엿는데 더욱現代人과가티 神經衰弱이니 陽氣不足이니元氣不足이니하는 所謂現代文明病이만어서죠곰만 活動하여도곳疲勞하고 또타고난壽命을 다살지못하는人士에게는本劑가唯一無二한神藥이다、元氣가 旺盛하여야 複雜한이社會에서 서로競爭하야 勝利者가될것이니 먹는대로補陽補血으로老人도 元氣가旺盛하야 老衰를防止하고 靑年과가티되을수가잇는것은 이參茸精은 到底히他藥에서求할수업는 最新最高速度強壯劑이다。

藥價 五〇瓦 一圓五〇 二五〇瓦 三圓

淋疾藥界의覇王トリパリン

人生의가장苦痛을주는淋疾을根治하시라

初期에는 治療에念慮하다가慢性이되면 苦痛이 甚하지안음으로 完治되줄알고 放心하기쉬운病이다 淋疾은 慢性이될사록 안압호며그다음에는睾丸炎副睾丸炎을 일호키고婦人은 赤白帶下症其他合症이되는것이다 本劑는 最近獨逸에서 最新發明한 高貴藥을直輸入하야 主劑로하고 特히秘藥을 만히配合하엿슴으로 在來의銀劑나 白檀油劑의作用에 比할것이아니다 淋疾에副作用이업서도 無効하야 苦痛을바드시는분은 躊躇치말고 하로밧비トリパリン을服用하시라 トリパリン은 尿道粘膜의 殺菌作用은勿論이요 長服하시는대로 深部淋菌及膿球의 破壞가確實함으로 아모리慢性된淋疾이라도 再發될念慮가 絕對로업고 더구나 淋疾藥界의 大缺點인胃腸의 障碍가업시 完治될自信잇는 新界의最新劑이다

藥價 二圓

나로-ナロー

고급급만성 위장약

조선에서 가장만흔병이속병이요 열명이모히면 아홉명은속병환자 경험자 혹은현재걸걸하는체증환자 혹은만성에빠저잇는 속병환자이다 그러나 이병은 외모로보아 대소롭지안으므로 그냥두거나 그러치안흐면 값싼매약쯤으로 일시일시피할뿐이요 근치는못하고 결국은 만성체증에서 헤매게되는것이다 일차체증에 걸리면건강하든사람도 점점쇠약해지고 음식을차차로 못먹게되고 음식맛이업고 조금먹어도잘체하며 꺽꺽하며 배가압흐거나 명치가압흐고 쓰리고 쥐여뜯고 달리고 내리지안코 무엇이가슴을치밀고신물이오르고 울렁울렁하고 수족이나른하고 식곤증이나고 꺽꺽신트름이나고 헛방귀가나고 대변에시간이일정치안코 혹은설사 혹은거픔이보인다 신외무울이니 용긔를다시내시고 신약『나로-』를복용하야 근치의광명을 어드시라 단연코특효할것입니다 만일에효력이업스시거든 약을도로보내시요 청구하시는대로송환하겟습니다

藥價 一週日分壹圓 十日分二圓 三十二日分四圓

嬰兒丸 영아환

貴重한어린이病에特効한家庭常備靈藥!

子女는 生産하는이보다 실수업시잘길너야만참으로내子女가됨니다 完全히成育하자면 열두難關을무事히하니이열두가지고비의難關이잇다하니 突破하자면 小兒의生命水며 第二어머니와가튼영아환을 家庭에常備하야두시요 간그 경풍 몸러운데 설사하는데 식체 보채는데 기침하는데마마 홍역태독 구역질 젓토하는데푸른똥누는데 소화불량 위장약한데 머리끌이는데 신체섬약한데 그외에도소아에게第一조흔약

藥價 四十錢 五十錢

以上藥은 日本全國及滿洲全鮮有名藥店에서販賣함

京城府授恩洞三三一 總發賣元 朝鮮商會 電(光)一七八五・振替京城一〇三八六番

副業本業

小額의資本으로 專屬製造者急募集

大阪市西區本田一ノ十八 合資會社 千代田商事本店 電話西七三九八
[illegible]

好職業 電醫師養成

責任 進學 呈規則

平壤府新九里七四 認可 平壤高等電醫學院

地方 最良 副業

農林省獎勵

京城營業所專屬募集

가장適當한副業이며 製造는至極히容易하야서 老幼男女를勿論하고 손쉬웁게되며、原料의 配給도 모든것을 알선하며 製品의 販賣와 注文을 責任지고하오니 詳細한 案內書를請求하시면 早速發送하겟습니다

京城府西大門町一丁目九十番地 合資會社 豐國軍手京城營業所

サインする麗人誰でせう?

魅力잇는아러내기

左의寫眞은魅力잇는 男裝麗人、松竹少女歌劇의스타ー水ノ江〇〇짱이싸인하고잇는光景이다

瀧〇〇〇子

스타ー萬年筆發賣記念 굉장한大賞品

當選
特賞 クローム側腕卷八型 百名
甲賞 ラヂオ受信機 ニュー、ワン 二百名
乙賞 二色シャープ鉛筆 五百名
正解者 水ノ江瀧子サイン入プロマイド 選外正解者全部에贈呈

應募의規定

아실로의廣告를切取하야、右의〇에【答】을記入한後封하야、二錢切手를貼付하야 當選의住所와姓名을、반드시封筒의裏面에 鮮明하게記入하시라。正解者多數인時에는抽籤法에依하야、가장公平하게贈呈者를選定한후에、締切後發表와同時에 記念品을發送함。應募의締切은昭和十一年三月十二日限으로함。

送處 東京市麻布區材木町廿二 スター商會宣傳部

大神聖堂의陣容

支社代理店特約店一覽

神崎神聖堂藥品直輸入株式會社

支社 全南光州府神崎神聖堂支社

市內 代理店
京城南大門通二丁目 新井藥房
本町二丁目 北島藥房
本町四丁目 木村藥房
鍾路三丁目 第一藥房
仁寺洞 富仁藥房
阿峴 春山藥房
南大門通一丁目 富士屋藥房
黃金町四丁目 南海堂

代理店
仁川府外里一九〇 仁川堂藥房 徐光年

特約店
京畿道仁川府外里 中和堂
同 永登浦驛前 清一堂藥房
同 金浦里 回生堂藥房
同 江華郡良道面道場 韓仁奎
同 始興郡新東面中底里 李鍾英
同 龍仁郡 李相模
忠南大田邑大東町四九 朴玎均
同 洪城 李康世
同 成歡驛 安城商店宋千逸
忠南扶餘郡良化面草旺里 高文寬
〃 公州邑本町一四七 崔鍾國
全南順天邑金谷里 金禎泰
全北金堤 趙東泰
〃 井邑郡笠岩面大興里 陳善長
〃 井邑郡七寶面白岩里 李延鎬
〃 茂朱郡赤裳面北倉 柳用極
〃 益山 金永贇
慶南京釜線勿禁驛前 大光藥舖
〃 咸安郡安義面 崔禹錫
〃 河東邑 濟生堂藥房
〃 陜川郡青良面開谷里一六 孫秀溶
〃 居昌郡 章榮振
〃 蔚山 朴慶龍
〃 南海 華生堂
慶北軍威郡城面山三山洞二〇六 朴基憲
〃 尙州郡邑外水田里 權聖八
〃 善山里本町 金亨燮
〃 盈德郡丑山面丑山里 金春淑
〃 善山邑內 新生堂藥房
〃 佛國寺 金觀濟
慶北淸道 鄭環洹
江原道金化郡邑 金化藥房
〃 江陵 黃德源
〃 新高山驛前 普惠藥房

咸州郡咸州面花月里二〇四 金鳳臺
〃 金城驛前 文化商店
〃 咸州郡富論面興湖里 禹在根
〃 洪川郡化村面君業里 申世均
黃海道載寧 金宗善
〃 鷄井 金錫商店
〃 鳳山郡德在面赤梢里 李淳芳
〃 海州 孔觀五
〃 信川郡龍門面龜峴里 權五契
〃 延白郡彰德里 吳翊福
〃 海州 林官浩
〃 安岳邑 朴俊鎬
平南平壤 有賀藥房
〃 大和町通 石川赤門堂
〃 大同郡 西面中七里 金鮪審
〃 順川驛前 全應朝
〃 雲田驛前 鄭鳳釜
平北碧潼 春山藥房
〃 瀛浦源秀山驛前 金泓官
〃 龍岩浦農民共生組合 朴採璉
〃 宣川邑內川北洞 金興澤
〃 鐵山郡邑內 福山婦人商會
〃 江界郡公北面香河洞 安東商店
〃 熙川郡邑上洞八五 李和松藥房
〃 宣川郡川南洞 韓用俊
平北新義州 回春藥房
〃 車輦館 金石崇
同 定州 東北藥房
同 鐵山 胤和藥院
咸南新興邑內 安東商店
同 定平郡新上驛前 錫安藥房
同 永興郡古寧面三峯里一四七 春起藥房
同 豊山邑內市通 金允吉
同 永興郡宣興面城里 義信商店
同 長津郡內面西上里梅田 嚴龍得
同 淸津郡 姜榮順
咸北城津港旭町 救世藥局
咸北靑郡下車面萬景市 普信堂藥房
同 城津郡鶴南面禮洞 姜完泳
同 雄基港本町 李柄秀
同 會寧 迎春局
同 漁大津 世一堂藥房
東京芝區日出町 閔泳羲
大阪大正區南恩加町 江原三郎
京都 高田商店
名古屋市南區 梁井鐵
島根縣美濃郡正見 平和堂
片岡吉

支社代理店特約店特典大募集

全鮮各地에 支社代理店特約店을 大擴張하고 今般·다시大特典으로 增募하오니 이조흔機會를 일치마시고 急先申込하서오 先着者로 決定합니다 詳細는 規定書를 請求하시오 無料로郵送함

特히 支社設置를 歡迎합니다 支社長이되셔서 大成功하시기를바랍니다

特(특)約(약)店(점)以(이)外(외)에는 절대로 화려나 특전이 업습니다

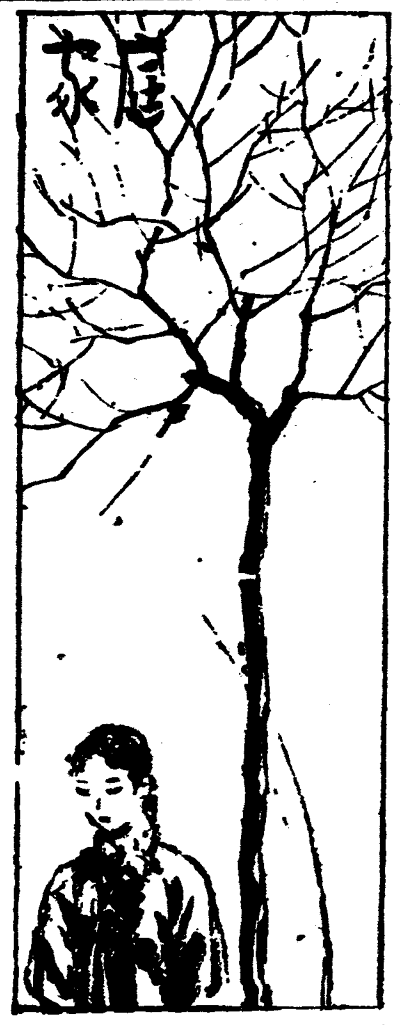

족편과묵대신에 신식음식『젤리』를

입맛에 당기기는 그이상업다

맨드는법도아주 간단

여러분중에 양요리를 만히 잡수어 보신 분은 잘 아실것과가치 양요리에는 젤리라는것이 잇습니다. 조선의 묵이나 일본의 요깡(양갱)가튼것으로서 물논 그 두가지와는 맨드는 법으로나 먹는법으로나 아조 다른것입니다. 더구나 묵이나 요깡은 식물로만 맨들지만은 이것은 새고기 김성고기 계란등으로도 맨듭니다. 또 요깡은 간뗀(한천)이라는것으로 구치지만은 이것은 묵과가치제대로 구치는것입니다 하여튼 젤리란 식물성이나 동물성이나 그 교질(膠質)의 성분(成分) 즉 엉기어 붓는 성분을 빼아내어 구치는것을 가르치는 것입니다. 그점으로 보아서 서양묵이라고 하더라도 별로 망발은 아닐듯합니다.

젤리에도 여러가지의 종류가 잇습니다. 위선 중요한것만도 세가지입니다.

(一)쑤프(서양국)를 맨드는 재료 즉 새고기 쇠고기 게란 재료들을 잘 배합해서 그것을 쩌서 진한 즙을맨들어가지고 보기조토록 이쁘게 구칩니다. 그래가지고 차게 맨들어 먹는데 그것을 아스픽이라고 합니다.

(二)과실즙의 우로 말가케 고인 부분을 떠내어 사랑을치고 끄리어서는 구칩니다. 그래가지고는면보에 겻드리어 먹는데 그것을 푸룻스 젤리라고합니다.

(三)각종 과실이며 우유 크림게란 커피코코아를 잘배합하야서 대소각가지의 모냥의 젤리를 맨듭니다. 그래서는 간식으로 먹기때문에 그것을 데사트, 젤리라고합니다. 본래젤리는 아까도 말하얏거니와 제대로구치는것이 원식이지만은 정히 솜씨가 서툴러서 안엇겟거나 재료가 낫버 잘안구겟거든 세다틘(서양아교)를 너허서 무방합니다. 세라틘 대신으로 간뗀을 쓰더라도 상관이 업스되 웬만한 식료품상점이면 어듸서든지 세라틘쯤 엇지 안습니다. ×

그 맨드는 방법을 구체적으로 소개해 드리겟습니다 하나를 밀어서 열로그나마지는짐작해서 하시기 바랍니다

(토마토젤리)

재료. 토마토속으로 만든二十몸메노흡즙 네홉재모되게가루사탕 二十六몸메 봐니라 하나

방법. 사탕에다가 물을 조금부어서 불우에 놋습니다 사탕이 녹아끌어서 옷거죽이 보일때 재바르게 다른 재료를 모다 너허지고 끄느름한불에 한 오분 두엇다가 다시 물을 팔케해가지고 끄려냅니다.

(커피,크림제리)

재료. 커피를진하게다리어서 서홉 크림 한홉방 세라틘 十몸메. 사탕二十五몸메.

방법. 몬저 크림을 거품이 일도록하는한편 따로 커피즙에다가 사탕과 세라틘을 너코 끄려 녹이어가지고 그 것을 크림우에 붓습니다.

(크림대신 우유를 쓸때는콘스타치를 좀 너코 끄려서 커피를 탑니다)

맨드는 방법도 그리 어려운것은 아닙니다. 잠간수고로 별미를 맛보지는것도봄가정의 한취미일듯합니다.

기다리시든 중국료리강습회

오늘(十日)부터열립니다

음식솜씨는부인네의보배

경성녀자기독교청년회주최 본사학예부후원의 제이회 중국료리강습회가 열린다함은 여러날본면에 난사고로인하야 여러분께서 다아섯을것입니다만 개강날짜가 오늘(十日)로 닥첫습니다 중국료리를 우리가정에서배원두어야 할필요에 대해서는말슴안드라도 다아시는 바이지만 솜씨도 업거니와 맨늘줄을 몰라 손님대접하기에 편하고 돈적게든다고『탕수육』『양당피잡채』니『덴뿌라』를 식히시는 댁이만흘것입니다 그리고 중국료리란 이런것이 대표적 될만한것이니 하고 지나치게 아실분도 더러 게실것입니다. 그러나 중국료리처럼 가짓수만코, 변화만코, 맛잇고, 보기조흔 료리에 잇서서『탕수육』『잡채』따위는 제일하치가는 료리입니다. 그이상가는 요리는 일홈조차 아실뿐이 면분 안되시겟지요? 그러치만 락심마시고 이번강습회에 닷새동안만 다녀보십시요 생각지도못한 고등료리, 서울안에서 중국료리집에가서 돈내고 먹으랴해도 엇기어려운 희한한 료리로부터, 보통으로 료리에이르기까지 외만것은 다아시게됩니다 부인네의 솜씨자랑은 의복에보다도 음식에잇습니다 여러분이 한칭빗나시려면 이『닷새동안의 어든지식이 얼마나조흔보배가될찌 생각해보십시요

童話 김생의은혜가픔 (二)

崔秉和

개아미를 작별한 젊은신하는 또 얼마를 가니간 고만 타고 갓말이 갑작이 너머지드니 고만 병이들어 죽어버렷습니다. 그래 기가막혀 멀거니 서잇스려니가 엇더케알고 모여드럿는지 까마귀 색기가 수십마리엽헤와서 안젓습니다. 그리고 『우리들은 배가곱하서 죽게되엿습니다. 그죽은말의 고기를먹게해주십시요』하고 말하엿습니다. 그래서 젊은신하는 『그래라 너의마음대로 실컷먹어라』하고 송장말을 내여주엇습니다. 그랫드니 까마귀색기들은 『이은혜는 결코 이저버리지안켓습니다. 목숨을 구해주신은혜는 꼭갑겟습니다』하고 말하엿습니다. 말을일어버린 젊은신하는 허번허번 거러서 어느 커다란 동리에 이르럿습니다. 그동리 한복판에 사람들이 만이모여서서 무어인지 떠들고 잇스므로 갓가히 가서보니간 말탄군사가 그러케 말하엿습니다.

『공주님께서 실랑을 구하신다. 그러나 실랑될라고 하는사람은 우선 한가지 어려운 시험에 급제하지안으면 안된다. 만일 시험에 낙제하면 목숨을 빼앗길 결심을 하여야한다.』

젊은신하는 그중한사람에게 무러보앗습니다. 그사람은 지금까지 수업는사람이 시험에 낙제하고 목숨을 일엇다고 대답하엿습니다. 그러나 젊은신하는 얼마나 어려운시험인가 알고십허서 결심을하고 임금님에게로 갓습니다.

『제가 실랑이 되고자하니 시험을보게해 주십시요』하고 알외엿습니다. 젊은신하는 즉시 큰 연못가로 끌리여가습니다. 그리고 보는압헤서 금반지 한개를 연못물속으로 덥-너더지엿습니다.

『자, 너는 지금던진 금반지를 찻처오너라』하고 임금님은 연못을 가리키면서 말슴하시엿습니다.

『그러나 만일 네가 반지를 찻지못하고 올나오면 몃번이든지 연못속으로 떼미러 널터이다』

임금님과 여러신하들은 이 젊은신하를 남기여놋코 가버리엿습니다. 혼자 남은 젊은신하는 어떠케 하면 찻슬가 하고 궁리하고잇는데 별안간 세마리붕어가 이떠올향하야 솟들처 오는것이 보엿습니다.

이게 웬붕어인가 하고 자세히 보니간 그언제인가 도랑에서 건저준 붕어이엿습니다. 젊은신하는 깜작놀나서 떠자세히보니간 세마리붕어중의 한가운데있는 붕어입에 조그마한자개가 물녀잇섯습니다.

이상스럽게 생각하고 급히그것을 집어서보니간 자개속에서 임금님이 연못에던지시든 금반지가 튀여나왓습니다. 젊은신하는 춤출듯이 조와하면서 이제는 공주의실랑이 되리라생각하고 즉시 그반지를가지고 공주에게로 갓습니다.

그런데 원체 교만스러운 공주님은 그젊은신하가 이웃나라의 신하인줄을 꿈에도모르고그냥 천한사람으로만 생각하고혼인하기를 실혀하엿습니다. 그래서 한가지 더 어려운문제를내엿습니다.

공주님은 돌에나와서 좁쌀섬을 모다 풀밧속에 헷트려놋코 말하엿습니다.

『이좁쌀을 내일아츰 해가뜨기전에 모다 섬에담어가지고 오너라. 한알캥이라도 남겨서는 안된다.』이러케 말하고 가버렷습니다.

젊은신하는 혼자 들에안저서 어떠케하면 이러한 어려운일을할수가잇슬가하고 궁리해보앗습니다. 그러나 암만생각 하야도 조흔 방법이 떠올르지 안엇습니다. 젊은신하는 이러케 안젓다가 내일아츰이되면 죽을 것을 생각하고 울음이 터저나왓습니다.

그런데 이튼날아츰이 되여서 해빗이 돌비칠때 자기엽흘보니 좁쌀이 엽섬에가 가득가득차잇는것을 보앗습니다. 그리고 풀밧속을보니 좁쌀은 한알캥이도 업섯습니다. 이것은 언제인가 구해준개아미의한떼가 와서 좁쌀을섬속에너허준것이엿습니다

얼마후에 공주가 돌에나왓습니다. 필경 젊은사람이않만 재조가만흔라도 이어려운일은 못하고 엉엉울고잇슬줄알고 마음이 떠한층 교만하야저서 왓습니다. 그러나 와보니 엇더켓습닛가. 엽섬에는 좁쌀이 가득히 드려잇지안켓습닛가.

공주는 깜작 놀낫습니다. 그러나원체교만한 공주라 이만한 일로어듸서사는 누구인지몰느는 젊은사람에게 지는것은 실혓습니다. 그래서 공주는또 이러한 어려운문제를도하나 끼내엿습니다.

『두가지 문제에 급제해가지고는 아주실랑이 못된다. 인제는 금사과(金林檎)를 따가지고 오지안으면 안된다』

그러나 젊은신하는 금사과가 어듸 열리여잇는지 몰나서 기가막혀습니다. 그러타고 가만히 안저만 잇슬수가업서서 찻는뜻 찻는 갈데까지는 가보겟다고하고 거러갓습니다.

어느날 저녁때 어느 숩속에 이르럿습니다. 젊은신하는 멀거니 큰나무아래에서 쉬이고잇스라니간 별안간 우수수 하는소리가나드니 깜작이 금사과한개가 손바닥에 떠러젓습니다. 그래 깜작놀나서 처다보닛간그때 색기 까마귀가

『우리들은 당신께서 말고기를 주시여서 그것을먹고 굶어죽을 것을면한 까마귀들입니다. 당신께서 금사과를 차즈려다니시는 것을알고 즉시 바다를건너가서 금사과를 따가지고 왓습니다』하고 말하엿습니다.

젊은신하는 이말을듯고 펄적 뛰면서 즉시 공주에게로 가지고 갓습니다. 그처럼 교만스럽든 공주도 엇더케할수가업서 그 금사과를 두손에 쪼여서 반쪽식노나먹엇습니다.

그러니간 지금까지 공주가 가지고잇든교만스러운 버릇은 모다 어대로인지 사라저바리고 그 젊은신하와 사이조케 지내엿습니다. (끗)

가차이서보는눈 ⑤

"것트로는북그러워해도 속으로는연연해"

❶-사춘긔녀성이남성을대할때-

사람이나 즘생이나를 물론하고 어린때에 남성과 녀성과의구별은 생식긔의구조가 서로 달른점이외에는 별로 차이ㅅ점을 볼수가업습니다. 그러나 차차 장성함에 따러서 일정한시긔가오면 육체적으로나 정신적으로나 남자는 남자의 특이한발육을하고 또 녀자는 녀자의특이한발육을 뵈이는것이니 그시긔를 사춘긔(思春期)청년긔(丁年期) 춘긔발동긔(春機發動期) 회춘긔(懷春期) 특히 녀자에대해서는 월경개시긔(月經開始期) 또는 파과긔(破瓜期)라고 불읍니다만은 보통사춘긔라고 하는사람이 만흠으로 여긔에서도 사춘긔라는 용어만을 쓰겟습니다.

사춘긔에 도달하는년령은 그 긔후와 풍속 습관 음식 또는각 개인의 직업 혹은 교육정도등이 달흠에따러서 각긔달은것입니다.

례컨데 인도와가튼 열대지방에사는 사람들은 대단히 빨너서 칠세이내에 사춘긔가 도라오며 또 그와반대로『에스키모-』와가튼 한대지방에사는 사람들은 여섯예후에 비로소 사춘긔를 볼수잇다합니다. 가튼지방에잇서서도 엄격한가정에서 크는사람은 유곽(遊廓)부근에서 풍긔가 항상조치못한것을 보고자라는 소년에비하야 사춘긔가 느저오는사실은 누구든지 다-아는일입니다. 음식물도 또한 큰영향을주는것이니 육식(肉食)을 주로하는사람은 채식(菜食)을하는사람보단 생식긔의 발달이 빨니됩니다.

우리조선녀자에잇서서는 평균하야 만십오년육개월쯤되고 일본녀자는 만십사년십개월쯤됩니다 그러나 최근에 녀자의 체육이 현저히 발달함에 따러서 사춘긔도 역시 다소 빨니오는경향을보이고잇습니다.

남자의 사춘긔에 도달하는년령은 녀자의그것과 가티명백하게 알기가어려우나 대개 십육세쯤됩니다.

다음에 녀자의사춘긔에 볼수잇는 육체적 혹은 정신적변화의 중요한점을 조목조목들어서 써보면 다음과갓습니다

一、월경 즉자궁에서 출혈을하게되는것이니 처음에는 분량도 만치아니하고 또 끊으지도 아니하야 멧번 보이다가 중도에 끈치여 한일년후에 다시 보이는수도잇습니다.

가정이 너머나 엄격하야 성에대한 지식이업는처녀는 처음월경때에 대경실색하야 일종의병을 엇게되는수가잇스니 주의할필요가 잇습니다

二、배란긔능, 병아리가 닭알에서 생기는리치와 맛창가지로 사람도 알(卵子)에서 생기는것이니 그알은 녀자의란소에서 한달에 하나ㅅ식 나오게됩니다. 그러한작용을 배란(排卵)이라고하는데 배란과 월경과는 일정한관계가잇서서 월경하기전이일 내지 십륙일의 오일간에 배란을 볼수가잇습니다.

三、생식긔의 전부가 현저한발육을하야 자궁이커저서 수태하기에 적당한 형상으로변하고나팔관도 역시 구녁이 널버저서 란자(卵子)가 통과하기에편리하게됩니다

四、음모와 겨드랭이에 털이나게되고

五、몸에 지방분이 만해저서 피부가 긴장하게됩니다 특히궁둥이와 넙적다리에 현저함을볼수가잇습니다.

六、젖통의발육이 왕성하야지며 유방(乳房)이커집니다. 그리고 월경때에는 젖통오리가 스게되는수가 만습니다.

(婦人科 [illegible]氏)

암(癌)이란어던병

사십줄에 든분들은 특히주의해야합니다 (二)

城大病院松井外科 文仁柱

다시말하면암이란병은 신체의엇더한장긔(臟器)의 일부분에한하야 혹은 처음발생하게되며 차차커저서 그근처에 퍼지게되고고러다가 조금이상하다고 생각하는중에 다른먼데 떠러저잇는 여러가지 기관(氣管)에까지 진행하야 그곳의생리적조직(生理的組織)을 파괴하고 악성의 신생물(新生物)즉 혹은 맨들게되니 그로인하야 생존상 귀중한 기관에 그혹이 맹렬한 폭위(暴威)를 낫하내여 마참내 생명을 빼앗게되는 것입니다. 그럼으로 이병이 아모런 증상(症狀)도업시 진행하야 매우 위험한상태에 빠지게됨으로 이병을초기에 진단하야 일측 적당한치료 즉 외과적으로 근치수술을할 기회(機會)를 엇지못하는것이 제일무서운일이라고 생각합니다. 병의초기에 그발생을알게된다면 곳 적당한처치로서・암으로인한 사망수의 면분지일을 감할수가 잇다고 생각합니다. 그러면 암이란병의 발생하는 원인은 무엇인가.

암은 해마다 그 발생수가 만아간다고하며 그에대한 연구도 대단히만으며 그발생원인에대한 학설도 멧멧가지가 잇습니다. 그중에 제일중요한것은 자극설(刺戟說)이라고 할수잇습니다. 다시말하자면 화학적(化學的)물리적(物理的)자극등 엇더한원인으로던지 어느조직(組織)이 반복하야 혹은 지속적으로 자극을 밧게되면 그곳에 암이발생한다고하는 학설입니다. 그러고 암의발생이 증가하야가는리유는 인류(人類)의 모든 생활상태(生活狀態)가 점점복잡하야가는것이 큰원인이라고합니다. 다시말하면 음식물은 문명의진보에따라 점점복잡해지고 자극만흔것을 먹고마시게됩니다. 그럼으로 소화기계통(消化器系統)은 늘 자극을밧게됩니다 또 공업의발달로인하야 이에종사하는사람들은 화학적약품으로 인하야 늘피부에 자극을밧게되는것입니다. 그러고 아프리카남양(南洋)등의 토인에는 암의발생이 적다고합니다. 이것은그들의 음식물이 단순하기때문이라고・생각됩니다. 그럼으로 암(癌)은 일종의문명병(文明病)이라고 할수잇겟습니다.

그러면 암이란병은 신체중의 엇더한곳에 발생하는것인가.

생리적으로 상피세포(上皮細胞)를 가진곳이면 어느곳에던지 암이발생할수잇는것입니다. 상피세포를가진 장기(臟器)는 우리들의 신체중에 여러종류가 잇습니다. 그러나 우리가 늘 자조볼수잇는것은 피부 위 자궁(子宮)유방(乳房)등이니 이곳에 제일만히 암이발생됩니다. 그발생하는장소에따라 그증상(症狀)도 각각 다소다르다고 할수잇스니 다음에 간단하게 이야기하겟습니다

피부암(皮膚癌)

피부의암은 우리들의 신체의 어느곳에라도 발생할수가 잇습니다. 그러나 제일만히 생기는곳은 안면(顏面)입니다. 어느곳이던지 처음에는 콩알만한혹이 생기며 그후에 이것이 터저서 적은궤양(潰瘍)을 짓게되니 이것은 다른종기(腫氣)와 달러서 그러케 압호지도 안으며 손만대어도 조-출혈(出血)을하며 맷달을두고 여러가지 치료를하야도 낫지안을때에는 혹은암이나 안일가생각하여야 할것입니다. 그러고 또 보통종긔라도 오래낫지안으면 그것이 다음에 암으로 변화하는수가 잇스니 주의할바입니다.

大好評

短時日에빗나는 料理솜씨

오는十日부터五日間 (午後二時부터 同四時半까지)

第二回中國料理講習會

講師는斯界의權威 鄭順媛女史

◇會費 壹圓 (但每日드는材料實費는參會者가分擔해야합니다)

◇場所 西大門町一丁目三京城女子基督青年會館 (아주개천지정류장바로압입니다)

◇申請期間 三月九日까지主催側으로即接申請하십시요

主催 女子基督青年會・後援 朝鮮日報社學藝部

봄양장두가지

금년도봄양복으로 가장첨단의것이오니 참고해보십시요

(왼쪽)진 한수박색(暗綠色)의 양의덜에 회색동근점이 잇는것 스카-트(치마)는 봄인듯이푸른빗의것입니다.

(올흔쪽)-코-트(웃저고리)는검은비탕에 흰점이잇는 폴카, 스카-트는 일년감처럼 빨간빗에 역시흰점이 배힌것입니다 명낭한봄 나드리옷 산스봄으로대표적인것입니다.

우리차지

음내에는 한달에 여섯번 장이 섭니다. 장날이되면 여러군데서 장사군이 모여들고 여러마을에서 물건 사려몰려와 장꾼들이 그 너른마당에 와글와글 끌습니다 아버지께서도 지난장날에 장을 보아 오섯는데 저의모자도 사오섯서요.

(글쓴사람 한이순)

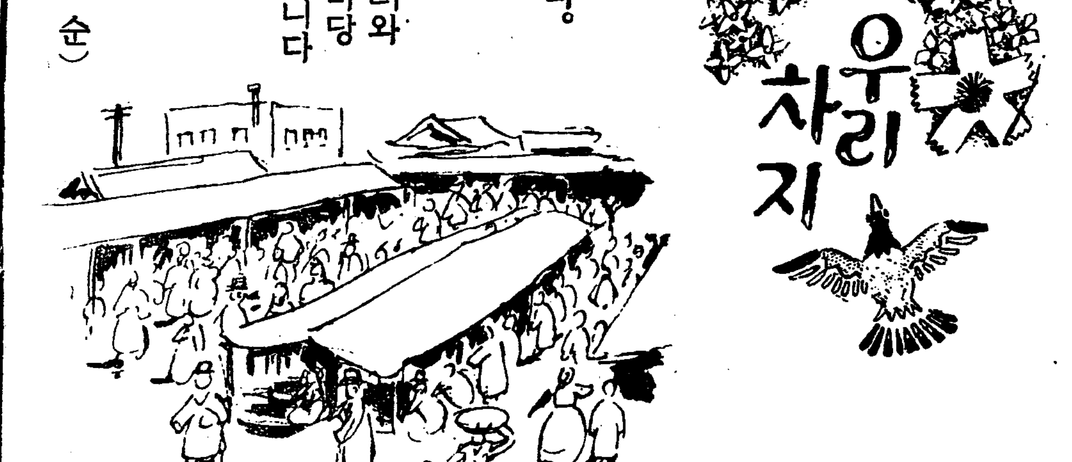

月波先生 【十一】

宋影 作　金熊超 畫

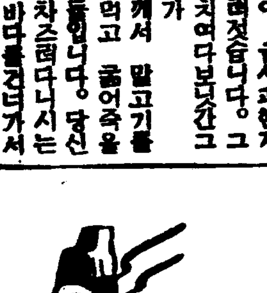

참-때 노는시간에 아이들은 동산으로올나갓섯다 월파선생이 또 다시 우울해저서 뒤ㅅ짐을 지고 마당으로 거닐고 잇섯다 별안간 동산위에서 아이들의 우는소리 욕하는소리가 와글와글하고나드니만 조금잇다가 와-하고 몰켜서내려온다 쪽겨서오는 발소리다

월파선생은 내다라나가볼마음도 업시 그저 유연히 거닐고만잇섯다

집뒤까지와서는 아이들의 욕소리가 비빨치듯햇다

『이자식아 우리선생님한테욕햇지』

『키크고 기운만 세이면 제일이냐』

『엠병할자식』

그중에는 우는목소리도 석기여 잇섯다

『너 요담에 보자』

월파선생은 잠간 서서듯다가커닷케 외첫다

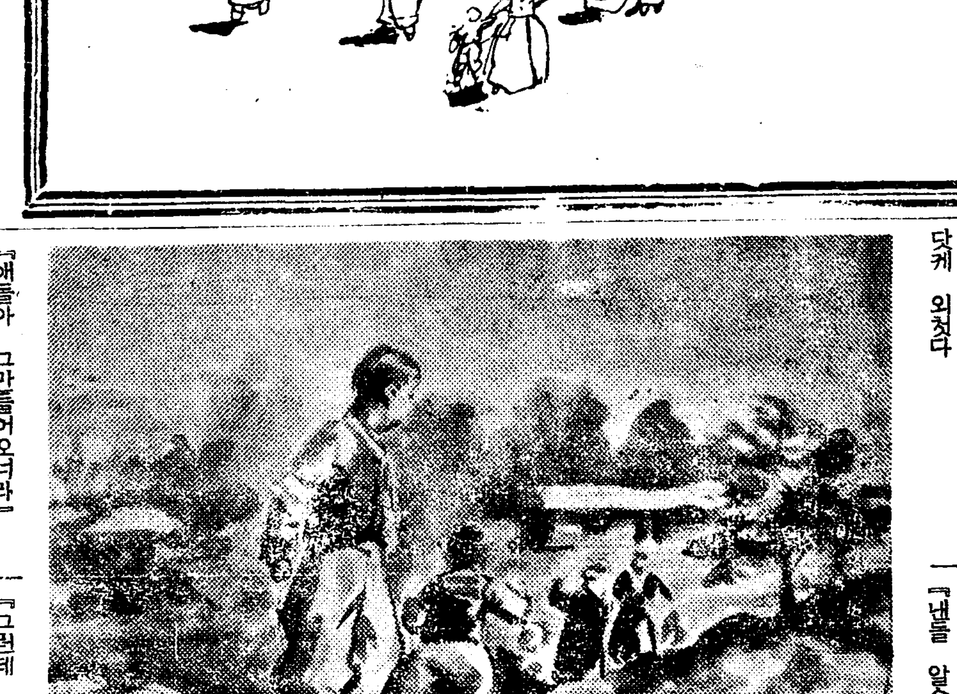

『애들아 그만들어오너라』

아이들은 옷에 흙투성이를하고 눈들이 퉁퉁히부어서 들어왓다 씨근거리는놈도잇고 늣겨서우는놈도잇다

『왜, 들 그러늬?』

늣겨우는 영배는 대답을햇다

『저어-길동이자식이 패니와서 때라고 욕을하고갓서요』

『응』

선생은 그대로 대답만햇다

『저어-선생님 길동이가 저이보고 글방떨거지라고해요』

『그리고 선생님이 캐캐묵엇대요』

『저이학교선생님은 정말 훌륭하고 우리선생님은늙은바-』

하고서 참아 다-말을 끗내지를못한다

월파선생의 가슴속에 물길은다시 타올낫다 눈이실룩하여지고 입모습이 떵떵하여젓다

『듸스기실타 이놈들아 못낫게 맛고만들어다니느니 어서 들어가져 글들이나읽어라』

목소리는 무섭게 우렁차고도떨니엿다

아이들이 찔금해서 방으로들커들어갓다

『에히 납부선생놈 엇더케 아이들을 가르키엿길네 그따위소리를하고 돌아단일가?』

『젊은여석은할수업서! 못된여석!』

단장에 박선생이 눈압에 보이면은 빰이라도치고가고십엇다 가진 간교한 수단을 다부려서 학생을빼서간 그녀석을 실컷 갈기고가십엇다

멋안되는 아이들의글읽는소리를들을때에는 더 한층 그심사는조양할수가업엇다

그럴판에주제소의 김순사가찻어왓다

『선생님 그동안 안녕하십니가?』

『아이 김주사시유-자-어서올노슈』

김순사는 땀을씻스면서

『아뇨, 밥버서 곳 가겟습니다 그런데 잠간 이러 나오오십쇼』

『네』

두사람은 회화나무 그늘밋까지갓다

김순사는 은근한목소리로

『저어 선생님 저건너 박선생이 엇더한사람입니가?』

『내들 알수가잇수』

『그런데 좀 참고로 엿주어볼 말슴이 잇는데요 혹 무슨소리못들으셋나요』

월파선생은 벌서 김칩봉조건인줄을알엇다

『무슨소리요!』

『네, 뭐, 별다른소리는 아니구요-저어 박선생이 농민강좌를 한다는데 그외에 혹동민조합가튼것을 새로 모와라는소리를 들으신일이잇나요』

『왜요 그게 납부일인가요』

『아니 납부건업겟지만-그런데 저어 그사람사상은 혹 어떈지요?』

『사상은 어떈지몰으지만 어느날밤에 구경을 가보니까-』

『네 농민강좌에를요』

『네, 그런데 자세히는 몰나도 칠판에 농민조합이라고 써잇습듸다.』

『네』

김순사의 두눈은번적하엿다 한참무슨생각을하드니만 다시 절을하면서

『공연히 밥부신데 실례햇사옵니다 자-, 뵈옵죠』

하면서 활도를 덜컥덜컥하면서 동리속으로 들어간다

월파선생은 저윽히 분이풀닌듯히 가벼운유쾌를 늣기엿다 그러나 다시 가슴속은 불탐을 늣기어 괘도하엿다

며칠뒤다 역시 청명한 대낫이엿다

日本一의 …

ランランチック

솜저한번보시기만하면단번에

良品인것을곳아심니다—

學藝

創作의方法論에抗하야

藝術的眞實과 方法의非論理性

① 李甲基

「藝術을 具體的으로 全然理解하지못하는 사람들이 往往히 抽象的으로 가장正當한 理解를가지는 놀나운 事實이잇다」 이것은「엥겔스」가「마길우엔」에게 보낸書簡中에 잇는말이다 非單 이러한것은

歷史에만 限한것이아니라 엇더한文化形態를 勿論하고 實際的인問題를 具體的(in Concreto)인方向을 決定함이 가장重要하며 더욱이困難한것갓다

그러나 이것은 文化的諸問題에 잇서서 抽象的인(in abstracto) 方面을 決定함이 그리重要치안타는것은아니다 抽象的인 命題나 具體的인 方面에 關한것이나를 勿論하고 제各其 그體度와內實의完成을 期하기에는 다가튼困難이 잇슬것이나 文學을 두고만보드래도 抽象的인原論의 認識이 實踐的인 藝術的方法을 具體的으로 決定하는데 比하야 事實 그리困難한편이 아닐것갓다

例컨대 우리가『文學은 現實의『眞實』을 그려야한다』는 命題를 두고보면 누구나이에對하야 反對할사람은 업슬것갓다—이것은 勿論이命題가 指示하는『現實의 眞實』이라는 槪念이가지는 通俗的인多義性에도 由來하겟거니와 무엇보담『眞實』이란 術語가 이命題의性質上

極히 漠然한抽象的인表示로서 何等의具體的인 內容이 明確하게 보이지안흠까닭일것이다

古典主義者는 말하엿다 『文學이란 人間의 永遠에對한意欲의表現이다 그러한限에서 그 意欲의實現은 作品을通하야 創造되는 個性과普遍性의 完全한 調和에依한 眞實의『完成』에서希求할수잇다』고

그러나 古典主義樣式의 歷史的反撥定으로 볼수잇는 浪漫主義의思想的代表者는 이에抗拒하엿다. 『人間의永遠에對한 讚美는 文學의根本形態를 決定하엿다 그럼으로 文學은 樣式의完成에서 아닌 描寫의主體와 그對象의中間에서 現實的인興味나 理想的인興味를떠난 自由로운 文學的反省의날개로『無限』에 向하야 飛翔하는데잇다』고.

그러나 이들의對立이 文學을 永遠에 對한 人間的憧憬의

表現이라는데서 벌서一致되여잇스며 그表現의手段과目標로 되여잇는「完成」과「無限」은 반다시 對立되는것이아니다 다만永遠의實現에잇서서 時空的形式을 달이하는 可能性의兩面에 不過한것이다—더욱이『F.슐렉』이 그의浪漫的理想으로 實現한 唯一의作品이라고 稱口讚揚한것이『괴—테』가 古典主義 樣式의完成을 目標로하고 創作된『윌헬름·마이스터—』이엿스며 그所謂『浪漫的이로니—』에依한『前進的宇宙文學』이라는 槪念도決코 個性과普遍性의完全한 調和에依한『眞實』創造가 참다운文學의 精髓라는것을 否定한것도 아니엿다.

이와가티 우리는 文學流派의 決定的인對立의가운데서도 그主張이 抽象的인限에서는 우월하게 그相違性까지도 抽出할수잇스나 藝術的方法과 作品의形態를 決定하는 具體的인 問題에잇서서는 일이 그리簡單하게되지는아니한다.

文學創造가 永遠에對한人間的意志의行動이든지 혹은 그理想的인

目標가『眞實』을 創造하는데잇다든지를 莫論하고 具體的인때에 處하야 永遠의意志의心的動機를 如何히 表現하여야 可할가 또는 文學的眞實이란 엇더한性格의것이며 엇더한方向에서 엇더케創造되여야 할가하는것은 누구에게나 一律的으로 自明한明白性을 가진것이 아니기때문이다

漢詩

春雪—押風

桐崗考選

選外佳作之九 市內 李寬鎬

點點斜斜飄半空
依稀柳絮舞東風
魂嫌消散怨春暖
氣尙濃寒抗日融
暗潤野田添麥翠
輕沾山砌沃梅紅
從玆晦跡潛窮北
也待來冬造化翁

時調詩帖 (其十七)

이몸 석어저서 접동새 넉시되어
梨花핀오가지 속닙헤 싸엿다가
밤중만 사라저울어 님의귀에 들리리라

(失名氏)

新劇樹立과『觀衆本位』問題

① 李石薰

이글을草하는 時期를생각해보니 마츰劇藝術硏究會의 (第七回?) 公演을二日後에압둔때이다。 모—든條件이不利한가운데 꾸준히邁進하는劇硏의 不斷한努力에 對하야 敬意를表하는바이며 特히지난날가튼 目標를向하야 苦樂을가티하던벗 柳致眞君의演出家로의困難한任務에對하야

最大의敬意를 表하는바이다 이것은眞實한 나의良心的告白이다!

그럼에도不拘하고、나는表題와 가튼歐論을 여기試驗코저하는것은 君의提唱인『觀衆本位』問題에 對한나의 不滿을 내스스로欺만할수업는까닭이다。 나는그것을、柳君의愚論으로 생각하며 다가티朝鮮의新劇運動을 생각하는精誠에드러서는君이나 내나 다름이업는터에、나는아모리생각해도、이를默過할수업는것이다。나의所論에 對하야 不滿이잇거든 서슴지말고 反駁해주기를바라며 彼此間 謬謬를 指摘是正함은곳 우리의正當한 任務라고 나는밋는다。

그러나 柳君이『劇藝術』(劇藝術研究會機關紙)第三號에서 無記名의뒤에숨어 날더러『幼稚하다』는니、『惡德評論』을한다』니하고攻擊한것은 君이一時的感情의 興奮으로 보기에는 너무나 惡辣에바친 攻擊이엇섯다 더구나『날을까꺼업긴다』고 한데이르러서는나는어이가 업서서 苦笑를 禁할수업스리만큼 이것은 너무나稚氣滿滿한言辭엿다

대체 柳君은나의 批評에對하야 매우自尊心을傷한듯하나 柳致眞이라고 誤謬를犯하지안는다는

天則은업슬것이오 李石薰이라고 劇評을쓰지말란法은업슬것이다。잘못된點을指摘해주는것이 참다운벗일것이오 設或그忠告가 잘못이라할지라도 忠告인以上 善意에서나온것이니 正正堂堂하게 反駁하는것이 참된運動者의 아름다운任務일것이다。그럼에도 不拘하고 自己네一黨의 機關紙에숨어 卑怯한寸毫로서 無記名으로『惡德評論』이라고 까지 痛罵한것은 態度가 아니면 卑劣한 行動의一種이 아닐수업다。

柳君이 날더러『幼稚하다』한것은 그限度에서 正當한 批評임을 承認한다。演劇에對한 知識이며、演劇理論에잇서서 나는 아직 幼稚한것은 틀림업는 事實이다。그러나 그러트시 幼稚한내가 보기에도 柳君은 堂堂한愚論을 吐하고잇스니 이어찌 朝鮮의 新劇運動을 爲하야 큰悲劇이 아닐것이냐?

하여튼 어느便이 더幼稚한가는 以下에서自然究明될것이나、나는柳君의演劇理論과、나의演劇理論이、그幼稚한程度에잇서서、柳君이보다더

幼稚한事實을 밝히려고 펜을든것은 아니다 新劇運動線上의 大將格인 柳君이、新劇運動을 半永久的으로斷念한李石薰과 더幼稚하다는것은 이것亦是적지안흔 問題의하나다하지안흘수업지만은、그보다몃곱절이나 더큰問題를、우리는압헤노코잇는것이다。

却說、昨年五月의問題를 인제다시끄집어내기는 험개ㄴ진듯한느낌도업지안흐나、그自身이取消하지안는限、『時効』에다치는안흘것이니、인제라고 때가느진것은 決코아닐것이다。

論爭의端緒는 이러하다。

柳君은學藝欄에서、『創作戲曲振興을爲하야』또는『飜譯劇上演에對한私考』等의問題를걸고、『우리新劇樹立에잇서서 創作劇의必要』云云、或은『新劇과距離를두고잇는現在의 朝鮮觀衆의 處女地를開拓하는데는 創作劇의힘을 빌어야한다』는것을말하고 다음에『飜譯劇은 觀衆本位로』云云을 提唱하야 劇藝術硏究會의轉向을

暗示하엿다。여기對하야 筆者는『批判』(昨年十一月號) 及『學燈』(昨年九月號)誌上에서『우리新劇樹立에잇서 創作劇의必要』云云은 너무나不徹底한것이니 모름지기 우리의新劇運動은『創作劇樹立』을 슬로—간으로해야할것과、또、新劇運動에 잇서『觀衆本位』로의 轉向은 곳 新劇의墮落이아니면 自殺이라는것을 指摘하야 好意的忠告로 그動向을 警告한것이엇다。

戲曲 春香傳 (三)

【禁無許上演】

柳致眞 脚色

(刑吏분주하게 다짐장을쓴다。八尺長身의執杖使令 刑杖을바 안아다가 春香압헤 절퍽노흔다。刑杖다발을 좌르르 펼치서 이놈들라 능청능청 저놈들잡아 능청능청 해보다)

卞學道 다짐장을 다 쓰거든지 녀압헤읽어 들려라。

刑吏 (다짐목들고)너의신(身)이 창가소부(娼家少婦)로 부조흔 장지엄령(不從官長之嚴令)하고 발악거역하니 신위천기(身爲賤妓)로 자칭정절(自稱貞節)이 죄당만사(罪當萬死)라 즉의타살(卽宜打殺)하야 이일롯배(以一警百)하리니 죽기를원위할지

使令 (다짐장을 春香압헤 바노흐며우렁차게 업포한다) 이년、어서 밧비 수결두라。

(春香이붓을들어 한일字 드르그은後에 마음心字 그아래에쓰고 붓대를 내어던진다)

卞學道 (春香이가 다짐을 다짐장을 들어보고)…… 무어시어? 일심(一心)?……(使道의 눈섭은 빳빳해진다)

春香 죽이라거든 죽이시오!일편단심 붉은마음 일만번 죽사오들 일시반시 변하리까?

卞學道 어듸 이년 얼마나 안변하나 보자。(소상가리 호령한다)형리처사!네 이번을첫매에 두다라 장치를 끈허삐끌이 들어나게 갈며히 매오처랑 마일처변을 사정두는 놈잇스면 곤장모흐로 알상갱이를 펠것이니 그라아랑。

執事 (어죽한긋소리로)예、단개에 물고를 내오리다。사령 이년늘매오쳐랑。

執杖使令 (태장을들고 이만하고 잇다가)예—이 (하고는 두눈을부르뜨고 한거름 물러섯다가달려드러 한개를따부친다。春香이 사지를 바르르떨고니를 빠드득 갈며 참는다。이라하야 다섯 여섯개를 마즐때에 춘향은 겨우『애고고』하고 아픔을 참을 뿐이다。어느새 춘향의 다리에는 살점이 떠러져서 피가 주르루 흘너나린다)

卞學道 저러케 피가 흐르니 인제 저년도 제정신이 좀 돌아와줄터이다。그년을 끌러서 한번더 다짐을 바다보아랑。

(使令、春香을 형틀에서 끌러준다。春香은 意識을 일헛다)

使令 춘향이가 까무라 첫나보옹 이년 춘향아 춘향아 (소리업다)

卞學道 찬물을 한바아치 껴언저랑。

(使令 春香의面上에다가 찬물을 껴언는다。春香이 겨우숨이 돌아오는모양。春香 정신이 돌아오자、분해서 느낀다)

春香 웨 안죽이오? 나를 죽이시오

卞學道 망할년! 대전통편(大典通編)을 내어노코저년의 죄상을 한번더 읽너라。

刑吏 (冊을들고)춘향아 들어라 대전통편에 하엿스되 모반대역(謀叛大逆)하는 죄는 룽지처참(凌遲處斬)하고 거역관장(拒逆官長)하는죄는 엄치정배(嚴治定配)하나니 죽는다 설워마랑。

春香 대전통편의 법이 그러할진대 유부녀 강간하는죄는어찌하라 하엿나요?

卞學道 (소리를바락지르며)저런 찌저죽일년가트니! 어찌고어찌어? 이놈들! 조년을 다시는 조동이를 못놀리도록못 때려죽인단말이나? 단번에저년을 주리경을 처랑 내 저 집장사령 몰아내치고 다른놈을 대어라!

刑吏 덜렁쇠 거기잇느냐? (執杖使令과는正反對로 키가 땅에딱부럿다。키는적음망정 눈방울하며 다부지게독하게 생겻다)

덜렁쇠 예—이

卞學道 조 독사가튼년! 지긋지긋해서 못보겟다。저런 끄을고 가서 주리경을 처랑。만일 일호사정 두는놈은 당장에 처참을 할것이니 그리 알어채려랑。

덜렁쇠 (주리가튼 팔뚝을거더올리며)그저 저년의 아가리에서그 수절한다는 소리가 쑥 드러가게 하라다。

卞學道 빨리 저년을 몰아내처라!

(使令들春香이를 끄을고退場)

卞學道 (刑吏에게) 이쇠다。

刑吏 외다。매맛고 견듸어내는년 업소이다。

卞學道 신정지초(新政之初)에이런일에 내호령이 꺽기다면 다음정사에 조처못하다。한번 내엇던 령이니 춘향이를 어떠케하더라도 수청거행하겟다는 소리가 제목구멍에서 넘어나오도록 주리경을 처랑。

(刑吏 네하고退場)

春香 정말이려다가는 삶인하기쉽겟소이다。

卞學道 행 저만년을 살젼을 죽이기로 무엇이 무서우랴?

春香 글세요。그러치만 이러다가는 관존(官村)이 좀 시끄러울것 가트오。

卞學道 시끄러우면 어때! 이사람 그런걱정말고 이리오게。술이나 좀 가티 먹게。에—회나 죽을일이로군。거기 누구 잇느냐? 술상 채려랑

(卞學道、春香처과 上房으로退場)

漫筆

日【漢籍雜考】(下)

萬 海 ④

이말은 孔子를 譏刺한말이어니와 누구든지 決定하기가쉬운일은 아니다

列子에 夸父가 제힘을 헤아리지 아니하고 日影을 조처가다가 隅谷에 이를때에 목이말나서 河水를 마시되 不足한지라 장차 北走하야 大澤을 마시라다가 中道에서 목이말나 죽엇다한다 夸父는 日影을 조처가다가 죽엇다하니 그것도 萬古의 遺恨이거니와 危騣塘日影詩에는 이러한 絶作이잇다

日在天水在池 浴浴漾漾黃琉璃 金鱗鱗玉絲絲 風花織綃天孫梭 小兒弄影嗔未大 兩手捧入波心攣 忽見千丈萬丈金蛇飛 雪山過 中有仙人高丈五 金冠嵯峨纓轄武 眼花不復辨誰何 徐觀了了欄干露

淮南子에 魯陽公이 … 日欲暮 公一劍 … 日還不落이라는 가운은 아마 이러한것인가보다

落日和帆落 … 如何戊陵客 江上 …

이것은 陳簡齋의 詠 … 陽詩어니와

恨不掛長繩於靑天 繫此西飛之落日

이것은 李太白의 詩이다

日蝕에 對하야는 漢書에는 日月蝕 地震 陽微陰盛也라 하고 孔光傳에는 君德衰微 陰道盛彊 侵蔽陽明則 日蝕應之라 하얏다

一眉不及黃昏月 萬目驚看白晝星

이런詩는 月蝕詩의 白眉이다 라고 할수잇다

列子에는 이러한 宋國에 田夫一人이잇서서 항상 … 를입고 過冬하다가 日光을 쪼이며 天下에 廣廈溫室 綿纊狐貉이 잇는것을 알지못하고 그妻에게 말하되 負日之暄을 아는사람이 업도다 이것을 가저다가 임금에게 드렷스면 重賞을 엇으리라 하얏다한다 그러하야 그뒤로부터 負暄이라 暴日이라하는 文字를 흔히 쓰게되다 負暄人暴背 … 든지 茅齋曝背人이라든지 … 詩에 古云可以獻天子 … 田家一老叟라든지 그러한詩가 다 負暄을두고 지은것이다

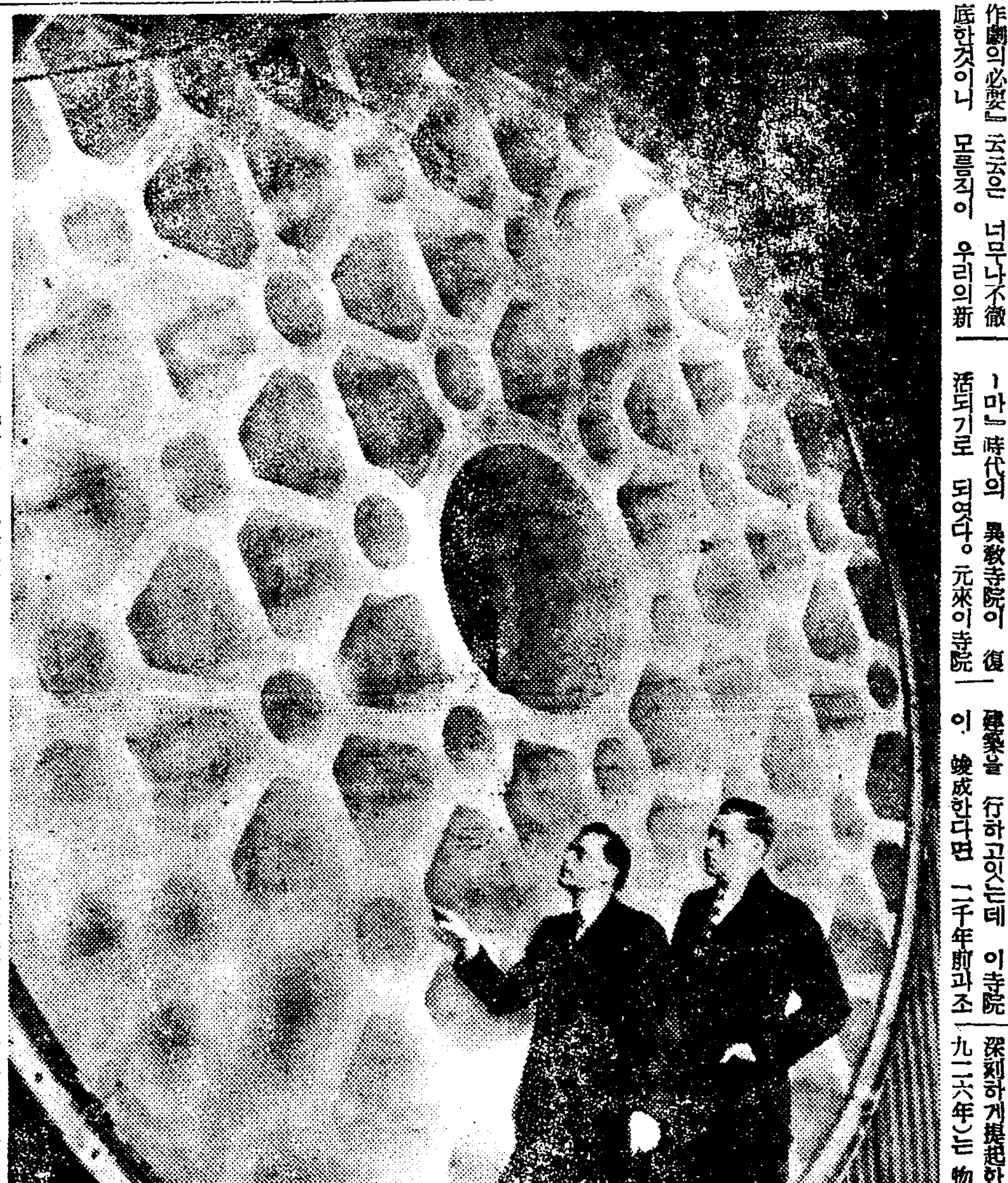

巨大한 눈

加州『파로머—』天文臺에 設備되여잇는 望遠鏡의 反射鏡인데 그直徑이 二百吋、重量이 二十噸이라고하니 世界最大의 望遠鏡일것이다。

蘇聯서古代 異敎寺院重修

【『모스크바』發同盟通信】『宗敎는阿片』이라고하든『쏘베—트』聯邦에서 紀元一世紀『로—마』時代의 異敎寺院이 復活되기로 되엿다。元來이寺院은 紀元第一世紀頃『아르메니아』(現在쏘베—트聯邦中의『아르메니아共和國』)의王『쏘르단드르』의 命令으로『아자—르』河畔에 建立되여 十七世紀까지 殘存해잇섯든것이 一六七九年에 大地震이이러나서 破壞되고 以來今日까지河畔의 岩上에그廢址를남기고잇섯다。『쏘베—트』에 잇서서 著名한 古代建築硏究家『N·G·브다린』敎授가 政府의 委囑을바더 數十人의 技師를 指揮하야『아자—르』河畔의 廢址에 再建築을 行하고잇는데 이寺院이 竣成한다면 二千年前과조금도 다름업는 異敎的雰圍氣를 發揮할것으로서『쏘베—트』大衆의 興味의的이 되리라고 한다

危機의自然科學

그超克의길은무엇인가?

⑥ 金成圭

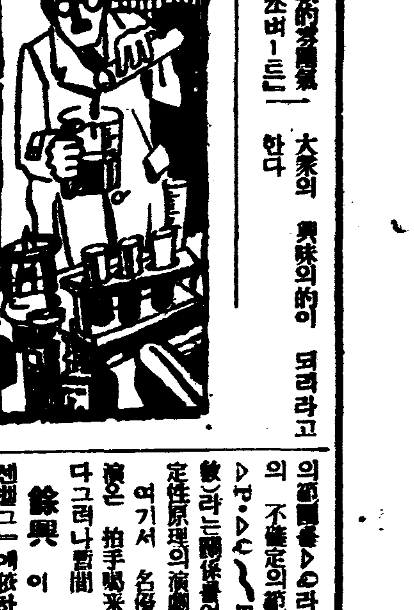

그럼에도不拘하고 光量子論과 光의波動論과의矛盾은 엇더케 解決될것인가? 이問題를 中心으로 하고 物理學은 未曾有의大混亂과 革命을 經由하게되엿다。「도•부로—이—」(一九二五年)는 이러한難關을 征服하기爲하야 物質의粒子性과 波動性을 假定하얏다。그의「波動力學」의建設이即 이것이다。「波動力學」의 出發點은……粒子의運動이란槪念과 波動의傳播란槪念을 密接히 連合하게하는 意圖인것이다」(도•부로—이—『波動力學』) 物質은 엇더한 個個粒子로부터 構成되여잇는同時에

根本에잇서서는 波動過程인것이 아닐가—「부로—이—」는 이러케 生覺하얏든것이다。粒子와波動의 對應性을 더一層 深刻하게提起한「슈뢰딩거—」(一九二六年)는 物質은 달음어안이오 波動過程이라는것을 強調하얏다。電子가 事實上 波動性을 가지고잇는것이 그後(一九二七年)實驗的으로 證明되엿다。物理學의 最大難關은 突破되엿다—!個個의 微粒子로서 構成되여잇다고하던 物質의날은 表象은 崩壞되고 波動過程을 基礎로한 物質의構造라는 새로운 複雜한 表象이 誕生한것이다。物質對象은 粒子性과 波動性을綜合하야 가지고 잇는것이다

勝利曲을 올리며 凱歌를부르는 새로운『하이젠벨그』量子論은 새로운『하이젠벨그』의登場으로 量子論의演劇은 白熱化하야젓다。『不確定性原理』의 演劇의 進行을 吾人은 暫時동안 보아가기로하자。

物質이 存在한다는것은 物理學的으로는 그것의測定이

可能하다는것이다。極小物質인 電子의存在의 位置와運動을 觀測하라면 光이라는 觀測手段을 媒介로함으로써만 可能하다。精密한位置觀測을 도모하야 波長의짧은光을 使用하면電子는「컴프톤」效果를 일으키어光의衝擊에 依하야 그때까지의運動量을 變하야버린다。萬一 電子의運動量을 變光식히지 안을만한 기—ㄴ波長의光을 使用하면 電子의存在의 位置는 不明瞭하게밧게 보이지안는다。그리하야 物質이가진바 運動量의測定과 位置의測定은 相互聯關하야잇고 一의正確性을 犧牲하지안코는 他方의正確을 期할수가업는것이다。(位置測定의 不確定의範圍를ΔQ라하며 運動量測定의 不確定의範圍를ΔP라하면 $\Delta P \cdot \Delta Q \sim h$ (h는「프랑크」常數)라는關係를엇게된다。)『不確定性原理』의演劇은 끗낫다。

여기서 名優「하이젠벨그」의熱演은 拍手喝采로 幕을닷게되엿다 그러나暫間 가만잇자! 아직도

餘興이 남어잇다。「하이젠벨그」에依하면 物質의存在에 對하야 吾人이 知覺하는바는 오즉 엇더한範圍안에 漠然히 存在하리라는 確率性뿐이오 確定的으로어떠한點에 正確히 存在한다는것은 알수업다는것이다。物質의 存在는 確率的인것에 不過하다。物質의 本質이 波動過程이라는 結論과 이것을 綜合하야 偉大한 진례—제가 成立된다! 物質은 確率의 波動이다! 卽(讀者여! 注目하야라!)『物質은 消滅하얏다』(?!)

餘興은 劇보다 더滋味잇는것이다!

자—고만 熱狂의 興奮에서覺醒하야 冷靜히 이演劇과 餘興을 檢討하야보자。

果然 物質은 消滅하얏는가? 天文學者「에딩톤」은 物質은 實在가아니고 象徵이라한다。哲學者「러쎌」은 電子가 무스點도아니오 波動도아니오 法則이라한다 여기서 吾人은 再次 前回에(相對性原理를 論할時의)한말을 거듭

強調치 안을수업다。物質自體가 살아진것을 意味하는것이아니라 그것은 電子、原子核等等의 새로운槪念은 吾人의意識을 떠나서 客觀的으로 存在하는物體의 一層더深刻한 反映이아니고 무엇일가? 그러치안코 電子原子核等은 純然한人間의思考의 産物인가?

新物理學이 提起한 가지가지의 苦悶은 自然科學이 辨證法이라는 偉大한胎兒를 分娩할 陣痛의苦悶인것이다。物理的過程의 不連續性의 發見은 旣成의 連續性의槪念과 矛盾된다。物質의 波動性의 槪念은 旣成의 粒子的槪念과 撞着된다。光量子說은 光의波動說과 葛藤을 닐이키고잇다。그러나 이모든 矛盾과 撞着 相剋과 葛藤은 混亂이아니오 破滅이아니다。

『파블로프』敎授의 學說과畧歷

④ 李鶴松

先生은 胃液에서 흘러나오는 胃液의容量을測定하고 唾液腺에서 떠러지는唾液의 滴數를 헤는데서 胃와唾腺의生理를 發見한外에 또다시偉大한 發見을하엿다

先生은 한손에는 食物을담은그릇을들고 또다른 한손에는 『벨』을들고 唾液腺을 露出하게한 實驗犬에 『벨』을울니면서 그 唾液腺에서 떠러지는 唾液의數滴을헤고 또그容量을 測定하엿다 一見簡單한 無價値한 造作에 지나지못하는것가트나 이러한無價値한듯한 造作이 將次學界에 展開될 偉大한業績을 發見하는 唯一한方法이엇슴을 看破한것이『파블로프』先生의 平凡치안은 觀察이엇슴을 누가否認하랴 그目的을生覺지안고 다만그造作만을본다면 唾液의滴數를헤는것은 結局더러운 개침가지고作亂하는데 지나지안는다 그러나이더러운침은『一滴千金』의 價値를엇게되고말앗다『파블로프』先生을맛나서『一滴千金』의 價値를가지게되엿다 萬一에 『파블로프』先生을 맛나지못하엿든들 그침이 一個微微한 개침에 不過하고 말앗슬것이다。唾液을測定하는데서 條件反射라는 萬古不朽의法則을發見하게되고 이法則의發見은 다시 先人未踏의 大腦生理를硏究하는 客觀的硏究方法이되엿다。

다시말하면 唾液의量을客觀的目標로하여『파블로프』先生은 有名한條件反射를發見하고 다시條件反射는 大腦生理硏究에 硏究方法으로『파블로프』先生에依하여 引用되엿다。

條件反射라는 現象은 至極히 簡單하다 實驗生理學에 개(犬)를써서 實驗的硏究를한다 개(犬)에게 食物을주면 개는無意識的으로唾液을 分泌한다、그現象은 엇던개에서든지 場所와 때에不關하고 이러나는意志와 何等關係가업는 反射現象이다 이런反射現象이잇는개에게 食物을 주기마다『벨』을울리면서食物을 주는 實驗을 數次反復하면 얼마後에는 食物과 아무關係가업는『벨』만을 울녀주어도 唾液을分泌한다 勿論이『벨』에因하여 唾液이 分泌되는것도 또한意志와 아무關係가업는 反射現象이다그러나 前者와 後者사이에는 大端한差異를가지고잇다 前者는엇던개(犬)를 勿論하고 엇던때엇던곳을不拘하고 卽無條件하고이러나는 反射이고 後者는 動物의生後一定한 條件을反復付與하여서처음으로 生起는反射現象이다 前者를 無條件反射라하고 後者를 條件反射라한다。

無條件反射는 唾液分泌뿐만아니라 그밧게 胃液의分泌 膵液의 分泌 淚液의分泌 嘔吐 食慾 性慾 防禦作用 呼吸 睡眠 運動 排尿 排便等生命 保存에 必要한諸反射는 다無條件反射이다 그런無條件反射는 生後에생기는 現象이아니고 날때에 벌서가지고나오는 反射이다 그럼으로 이것을本能이라고도 부른다 이런 無條件反射는 條件刺戟과 結合이되면 條件反射를 形成한다 그 結合이 업스면 形成되지안는다 無條件反射를 本能이라부르면 條件反射는 習慣이라 부를것이다

無條件反射는 間腦 延髓以下에잇스나 條件反射는 大腦兩半球에잇다 그럼으로 大腦의兩半球를 剔出하면 生命에必要한 無條件反射는 依然發現하나 條件反射는 消失된다 이와가티 大腦兩半球가 充分히 發達되지못한 어린아히에게는 無條件反射는 全部잇스나 條件反射는업다 大腦의兩半球가 漸漸發達하면 外界의 條件刺戟과 無條件反射가 結合이되여 條件反射가 생긴다 條件反射는 條件刺戟에따라서 여러가지 種類가생긴다。

先生은 이런重要한研究로 一八九〇年以來 三十年에 가까운 歲月을 레닌그라—드에잇는 파블로프研究所에서보냇다 이研究業績은 生理學에만 光明을주엇슬뿐만아니라 心理學 思想 여러方面에 큰影響을주엇다 이條件反射에對하여 一九三二年『로—마』에開催된 第十四回萬國生理學會席上에 特別講演을 하엿다 그때에 先生은『同僚諸君에게 하는 講演은 이것이最終機會일넌지도모르겟다』고말하엿다 그때의 先生은八十三歲의 高齡이엿다 그얼마나 感激無量한말인가? 그때부터 해를거듭한지三年인 一九三五年인 昨年에 레닌그라—드에 開催된 第十五回萬國生理學會의 會長으로 同會에臨하엿슬때에 心境이 또한엇더하엿스랴 남겨노코 逝去하엿슬 그길을 生覺할때에 先生의

科學餘錄

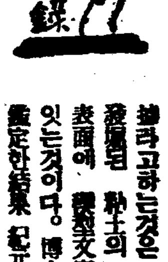

「노아」의箱船物語

【「모스크바」發同盟通信】最近 「레—닌그라—드」의東洋學者 「라뷔리—스」博士의손에 依해서 「노아의箱船物語」의 寫本가 다시하나 發見되엿다。發掘라고하는것은 「레바논」에서 發掘된 粘土의 平板數枚로서 表面에 楔形文字가 列書되여잇는것이다。博士는 이平板을 鑑定한結果 紀元前三千年前의 난것이라고 斷定하엿다 그러고 聖書의結果、創世記中에잇는여러가지 物語에 符合되는部分이만코 더욱이「노아」의 箱船物語는 「바이블」과 前後의 兩面한것이라고한다。

讀者交社室

▲小生이 劍道用道具(胴、面、小手、其他)를 一部所持하온바 萬若必要하신분이 게시오면 分讓할도조코、또는 他物과 交換하서도 조켓사외다 物品은 上製紳士用이옵고 新品으로 使用一個月未滿의 것이외다 市內鍾路三丁目九二、東星化學工業社內 白潤廷

▲本人은 한三個月前 一攫千金을꿈꾸고 渡滿하엿드니 生覺과는판이달려 就職을할래야그럴수업서 進退兩難이옵나이다 또 商業으로나가려나 資金이업고 紹介者도업고 또言語도不通이옵고 故鄕을가자하니 旅費도업고 또 잇자하니 食費도업고 手中에 一分업스니 알든親故도모르는체합니다 萬一在滿하는 어느同胞의義俠으로 눈물흘니며同情하려는先輩가 게시다면 이異域의거치른벌에서 울고잇는 이몸을건저주심을苦望합니다 奉吉線淸原縣 白鎔承

▲海岸製鹽家에게 못습니다 熱防止製鹽釜를 考案하엿는데石炭으로부어도 一石에燃料十五錢입니다 그러고製品이 完全한上等鹽이외다 그리고 晴雨를不關하고 何時던지 製鹽할수잇습니다 大規模로 하자면 相當한資金이걸리나 小規模로하자면 簡便한設計로도되겟스니 必要하신분은 기별하시면 相當한 案內를 圖에 應하겟습니다 (南原郡竹谷里一五五 金重石)

▲生은 다만兄弟로 生은 某官廳에 勤務하고 잇스나 上率下率만코 家族으로生活困難으로지내고 아직 弟는 廿四歲未婚者로 普校四年修業하엿스며 人格은 매우誠實하고 勇氣잇습니다 生과가치 孤獨한家庭에 適年女子를 求하오니 一家族과가치 相扶하여지나시라고 하시는분은업스십니까 다만血統의 分明함을願합니다 意向잇스신분은 이社交室을 通하야 通知하시면 進拜하겟나이다 二月八日 (?生)

▲當年廿歲(男子)의 貧寒孤獨한 學者입니다 極度의經濟困難으로 그나마 前進키不能하야 先進諸兄(在京苦學生諸兄)의 指導를비나니 이글을보신後 同情하시여 이紙面에(明日) 住所氏名을 (眞實한情이오나) 發表하시면 訪問하야 下敎하심을 請하겟습니다 (市內?洞 ?)

「카이젤」科學協會二十五年記念祭

黃昏 【31】

韓雪野 作 安夕影 畫

새사장 (三)

『우리회사는 우리회사로서의정신이 확실히 서야 할거요』

사장은 사장으로서의 위엄을 지으며 말을 잇는다——

『그것은 다만 어떤 한사람만이 가질것이 아니라 사장으로부터 직공、소사에 이르기까지 충실적으로 가저야 할거요。기술이나 설비가튼것은 남이 본바들수도 잇고 또 우리가 남의것을 배울수도 잇는거지만 정신만은 그러케 안되는줄로 아오 하니까 우리는 첫재 남이 본바들수 업는 그러한 정신을만들어야 할거란말요。남과 가튼조건아래에서 작업한다 하드라도 이정신만 확실하면 늘 남보다 우수할수가 잇다고 나는 확신하오 회사를 토우에다 세우기 보다 이정신우에다 세우기로 피차 결심하지안으면 안될거요』

이말도 상공시찰당시에 어든 지식에서 나온말이다。

그당시 어떤 신문사에 들렷슬때에 부사장인가 한사람은、멀리 영국에서 례를 끄러다가『타임쓰』신문은 그사로서의 정신이 섯기때문에 그러케 만흔 경쟁자가 생기고 또 그사의 맨우수한 기자를 매수해가지고설비도 더 굉장히햇건만 그사는의연 일백오십년의 성운을 독점하엿다고 말하고 어떤 방직회사에 들럿슬때에는 그공장주임인가 한사람이 직접 자기회사를 들어 말하기를 우리회사는 우리회사로서의 정신이서잇기때문에 내부설비를 동업자에게 공개한다하더라도 결코타의 추종을 허치안는다고 장담하엿다。

사장은 지금 비로소 몸으로서 그말에 공명을 가질수 잇섯다。

사장자리에 안즌이후 그가제일 절실히 생각한것은 회사전체가 한몸 한맘으로 자기에게 절대 심복해주는 그것이엇다。

물론 일꿈도 잘꾸지못하든 김재당 당시보다는 사원이고 직공이고 대체로 그를 밋고 존경하는것이 사실이나 압흐로 새계획을 실행하는데 따라서 인사관계에 대변동이 올것이고 그러면 말성이될것은 피할수업는문제고 또 김재당당시에 자주잇서오든 공장의 동요도 공장주임에게서 저저히 듯고잇는터라 우선 자기를 중심으로한 한개의 세력을 맨들어노아야후일 일부에서 무슨 말성이 이러난다하더라도 곳 눌러버릴수 잇스리라고 사장은 생각하게되엇다。

하나 어떠케 그세력이 이루어 질가 하는데대해서는 여태 조흔생각을 가저보지못하엿다。하다가 오늘 주임의말을 듯고 또 상공시찰당시에 보고들은바를 생각해 내게되자 비로소 자기를 절대 밋고 복종하는 맘과맘의 관계에 생각이 미처지게 되엇다。

그러기때문에 그가 말하는정신이라는것은 요컨대 자기에대한 절대의 심복과 무조건적 예종을 의미하는것이엇다。

허나 이러케 생각해오든 사장의 머리에는 문득 한가지의문이 떳다。그러케 순종하고 또자본도 꽤 단단할뿐아니라 사업가로도 일홈이 놉흔 김재당이 웨 파산상태에 빠저서 사원과 직공의 심리를 수습하지 못하엿는가 하는것이다。

『한데 그전 김사장 당시엔웨 폭이 안됏슴가?그리구 또줄창 말성이 생겨서 욕봐ㅅ다지?』

하고 사장은 주임에게 물엇다。

『그건 그럿슴니다 때가 낫버스니까요。그런 불경기 시대에는 조업을 단축하고 인원을추리고 삭을……』

하고 주임은 그런때의 처리방법을 말한다음、

『참 딱햇슴니다。이어른이산업한회사란 말이나 아서야지요하니까 말슴해도 과단을 못내거시요 때도 때지만 모든일이첫재 주인을 만나야겟드군요』

하고 김사장을 나무하는 반면에서 은연히 새사장을 띄와포부를 함께가진 훌륭한 주인으로 칭송햇다。

물론 그도 새계획을 실행하자면 첫재 인원정리가 오게될것이요 그로해서 생길말성이꺼릴하지 안은배 아니엇스나 이자리에서는 그보다도 사장의신임을 어들것이 더 급하고 요긴한 문제로 생각되엇다。

사장 한사람을 위해서는 여러사람의 미움과말성을 걸머지어도 조흐리라는 용기까지도 낫다。

『하여튼 회사도 인제 사장님 갈을 만낫스니까 잘될줄압니다』

『나야 뭐……』

하고 사장은 사장으로서뛰어난 방침을 세워야겟다는 저혼자의생각을 가지며 신중한 체모로 돌아갓다。

海外映畫消息

『英國篇』

去十二月에 封切된 主要英國映畫는 다음과갓다

『부어에서나와서』監督은 짹、레이몬드氏 主演은 짹、푸캬난氏 페이、레이孃 로날드、스콰이야氏等 콘벤쇼날喜劇이다。下人이 貴族이 되는데서 種種의 喜劇이 일어나게 된다。짹、푸캬난은 다른때보담도 아조 느긋이 맨들엇다。그것이 이映畫의 魅力이라면 魅力이다。짹、레이몬드의監督은 平凡。부리티쉬、앤드、도미니온스映畫

『패장』監督 밀톤 로스마氏 主演 출지、아리스氏 찐、제라드氏 푸랑크、세리야氏 봐이오라 킷스孃等。放浪者가 財界로 뎀버들어서 가엽슨 處女때문에 한목 벌는 판이다 아리스로서는 좀 色다른 喜劇이다。아리스의 演技만이조한다。

『外交問題』監督 롬·웰스氏 主演 롬·웰스氏 롤프·린氏 로바트손·헤이야氏等 언제나 그대로의 웰스—린의喜劇 좀高級인 喜劇이다。웰스는 官爵을 가지고 돈을 낙거드리는 惡漢 린은 自動車셀스맨 그두사람의 사이에 일어나는喜劇이다。웰스의 監督은 든든한편이나 在來 그들의 喜劇에 比하야서는 그다지 재미가적다。겐스보로 映畫이다。

『幽靈은 서편으로간다』監督은 쿠네·크렐氏 主演은 쿠네·도낫드氏 진·파카孃 유진포—렛트氏等。이喜劇은 크렐의映畫로는 좀 다른체를 보이고잇다。그것은 론돈필림의 總監督 알렉산더、꼴다의 콧취가 만히作用한까닭이다。佛蘭西사람의喜劇에다가 匈牙利사람의 諸謔이 흘러잇다고 英國人들은 批評한다。여긔저긔 諷刺가 나오는데 人工的이면서도 人工的이라는 늣김을주지 안는것이 이作品의 妙味라고 할것이다。喜劇的 재미는 처음으로부터 끗으로 나아갈사록 加速度로 늘어서最後 크라이막쓰에 到達한다。그構成의精巧와 製作의美麗는 실로 놀랄만한것이다。론돈필림映畫

『音樂에는魅力이 잇다』總監督 토마스、벤트리氏 主演헨리、홀、앤드、써B、BC、단스오케스트라、캐롤、굿드나孃 로나、하바드孃、피리、밀톤氏等 이것은 B、B、C의人氣者인 B、B、C、딴스、오케스트라를 中心으로 한것인데 喜劇이 잇고 音樂이 잇고 樂劇이 잇고 판타시가잇고 스릴이잇서 바라이에豊富한 엔타리멘트로파社의 一九三六年大 放送과가튼것、부리티쉬、인터나쇼날映畫

모던、타임스=챠리、챠푸린의 新作모던타임스는 方今世界映畫界의 話題를 이루고잇는데 그中의한場面。

(寫眞은 渡英모리스、슈바리)

本社主催 圍碁對局譜 =13=

白 丁奎春
黑 權景都

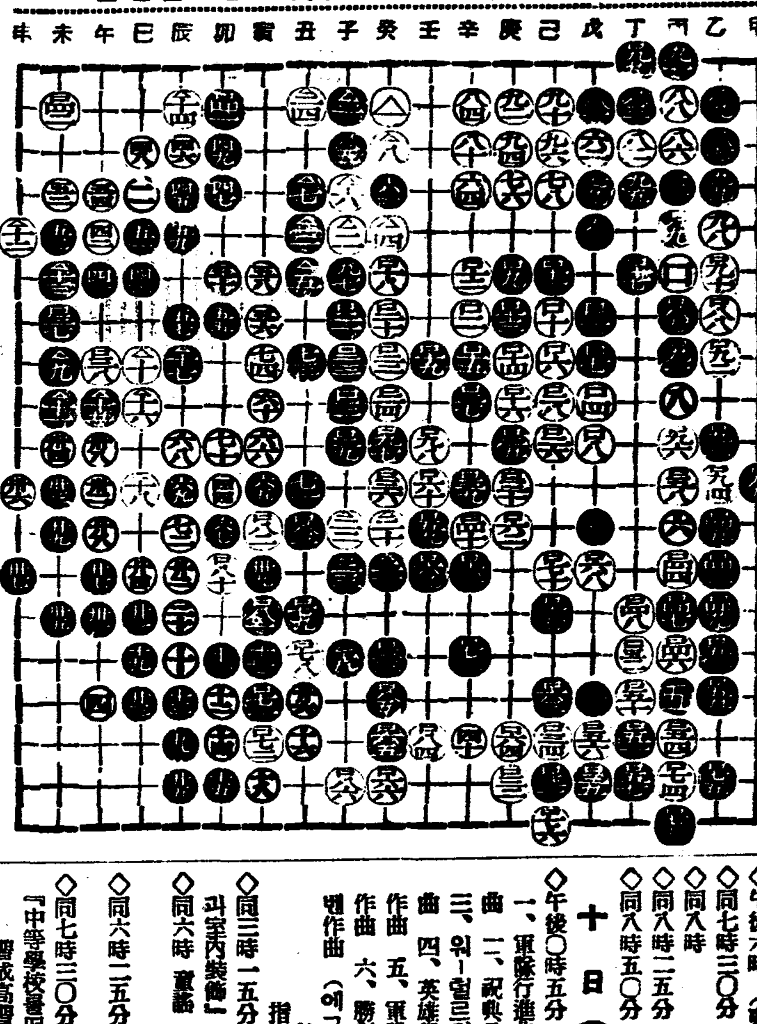

●二〇五 丑의大
○二〇六 子의四
●二〇七 丑의四
○二〇八 癸의三
●二〇九 未의八
○二一〇 巳의八
●二一一 未의九
○二一二 申의五
●二一三 亥의六
○二一四 辰의二
●二一五 午의九
○二一六 巳의九
●二一七 辰의八
○二一八 巳의十一
●二一九 子의十五
○二二〇 癸의十二
●二二一 癸의十三
○二二二 子의十二
●二二三 子의十三
○二二四 丑의二

◆觀戰者談

白△八(癸의三)으로 黑六〇의一目을 取得하에 局勢가 白에 幾分有利한것은 決定的이나 黑百九九(丁의一)를 쫏의 二에 先着하얏스면 極히 微細한 局面이엇다

黑△一一(未의九)는 午의 一에 飛目이先手인듯하다

黑△一九(子의一五)쫏의 一이 有利하얏다

本社主催 將棋名手對局譜 (六)

漢 先手 一兵減 李在鳳 對 楚 金漢榮

◀五十手圖▶

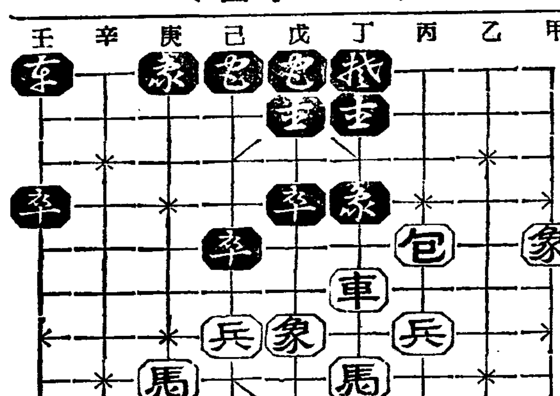

◀六十手圖▶

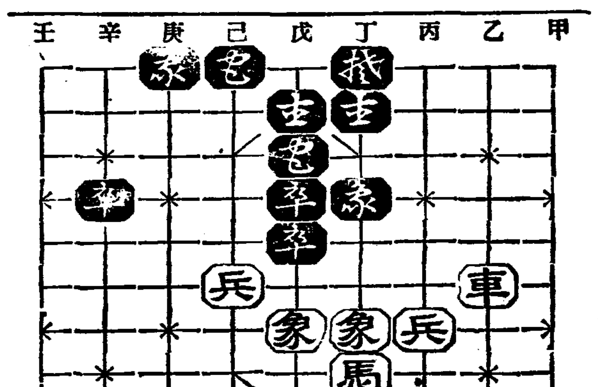

己七兵—己六
壬四[illegible]—辛四
丙五包—丙十
己五[illegible]—戊五
甲五象—丁七
戊二[illegible]—戊三
丁六車—乙六
壬二[illegible]—壬六
庚八馬—辛八
壬六[illegible]—壬十

라듸오

九日(月曜)

◇午後六時二五分 經濟解說 李常薰

◇同七時三〇分 陸軍記念講演 『陸軍記念日을當하야』 陸軍少佐 劉升烈

『軍民一致와內鮮融和』 中樞院參議 朴榮喆

◇同八時一〇分 時調 一、平詩調 二、解說詩調 三、지름 高永泰 朴鍾基 大笒 池龍九 奚琴

◇同八時二五分 唱劇調 一、短歌『大丈夫』 二、唱劇調『沈淸歌中』沈淸이船人따라가는데 金東元 鼓手 丁元燮

◇同八時五〇分 (東) 管絃樂 (通俗名曲定期演奏第三回) 組曲 아루루의女子 비제ー作曲 第一組曲 1、前奏曲 2、메누엣드 3、아다젯토 4 카리욘 第二組曲 1、田園曲 2、間奏曲 3、메누엣트 4、파란도ー르舞曲 指揮 니코라이·시펠로라흐 新交響樂團

第一放送

◇午後六時 (東) 어린이時間
◇同七時三〇分 記念講演
◇同八時 첼로獨奏
◇同八時二五分 (東) 落語
◇同八時五〇分 (東) 管絃樂

十日(火曜)

◇午後〇時五分 멘돌린合奏 一、軍隊行進曲…슈ー버ー트作曲 二、祝典音樂…샤 우作曲 三、워ー털르의戰爭…엔더해作曲 四、英雄行進曲…무니에르作曲 五、軍隊行進曲…때라리作曲 六、勝利의曲…베ー토ー벤作曲 (에그몬트中에서) 高橋멘돌린새심볼 指揮 高橋 功

◇同三時一五分 主婦時間『春節과室內裝飾』 安碩柱

◇同六時 童謠 中央保育學院生徒 指揮 洪盛裕

◇同六時二五分 經典解說 趙大順

◇同七時三〇分 講演 『中等學校를떠나는이들에게』 普成高普校長 金敬弘

◇八時 (東) 吹奏樂 一、行進曲『忠誠』…軍樂隊作 二、序曲『經驗兵』…스페作 三、圓舞曲『滿洲의曠野』…戶山學校軍樂隊作 四、交響曲『新世界로부터』…도볼작作 —第二樂章라르고— 五、行進曲『平和』…軍隊樂作 陸軍戶山學校軍樂隊 指揮樂長 岡田國一

◇同八時三〇分 伽倻琴並唱 一、短歌『瀟湘八景』 二、唱劇調『春香歌中』…傳石를넘어가는데 朴八卦 鼓手 韓成俊

◇同九時五分 (東)獨唱 內田榮一

第一放送

◇午前〇時一〇分 (東)幼兒時間
◇午後〇時五分 (東)琵琶
◇同二時 家庭講座
◇同六時 (東)어린이時間
◇同七時三〇分 (東)趣味講座
◇同八時 (東)吹奏樂
◇同八時三〇分 (東)浪花節
◇同九時一〇分 (東)獨唱

☆曆☆

三月十日(火) (十七日)
二月建辛卯小
辛卯·木·尾·建
●祭祀에宜함
●驚蟄六日(舊十三日)
●春分二十一日(舊二十八日)

定價一圓의 萬年筆五萬本進呈

絕對全責任付、不合返金換品自由

大産—大販—市價의半額

◎靴文數를記入하야 葉書로注文하시면 代金引換으로即送함
◎品質耐久絕對保證반드시市價의半價以下로五萬足限大景品付
◎送料는買主負擔內地二十八錢鮮六十七錢

堅牢無比 靑年訓鍊總革靴◇ 上等黑總皮製 一足三圓五十錢

耐久絕對 二個年以上

鬼三枚底—總革學生靴 一足三圓九十錢

鬼三枚編上靴

鬼三枚短靴 一足三圓五十錢

流行尖端總革 フレンチ型

フレンチ型短靴 三圓七十錢

フレンチ型編上靴 四圓二十錢

先エナメル付一足三十錢高

本品은絕對로機械를使用치안코全部手製品이오 等上總皮底

革靴大爆發的大景品付

高級紳士禮服用總革靴 極上等總牛皮底品質保險

短型靴 四圓五十錢 ボタン付先舶來エナメル付

深型靴 五圓五十錢 十文半까지同價

中學生專用指定革靴 一足三圓五十錢

晴雨經濟靴 (化學의精華人巧의妙) 最新發明 金二圓

晴雨經濟女學生靴 一足一圓五十錢

女學生總革靴 大人一足二圓七十錢 小人一足二圓三十錢

革靴一足에 萬年筆一本式進呈

名古屋市東區千種町(古井坂電停前) 合資會社 金城商會·販賣部 電話東五二二四(振替名古屋一七六)

그대의健快한容態에꼭드러맛는……긴쯔루의굉장한魅力!

定 .35 .50 1.00

金鶴ポマード

本舖 株式會社 [illegible]村商店

結核性解熱劑 エルボン (에루봉)

金子醫學博士述 結核療法의大意

大阪市東區瓦町三和ビル內瑞西バーゼル化學工業會社日本學術部より無代進呈

에루본은急劇한一時的下熱를식히기땜으로經過가不良하는것가든解熱劑와는 그作用이全然달으다、于先毒素에抗拒하는白血球를增加하야階段的으로더구나確實하게解熱하야病者의體力을消耗하지안코肺스스로가治療케하는힘을나게한다。本劑는또腸窒扶斯熱、流感、肺炎其他傳染性疾患發熱에適劑다(錠劑、粉末)

强力 男性호르몬 アンドロスチン (안도로스틴)

에루본特有한作用은幾多의模造品이追從하기어렵은點이잇다 아本劑가二十餘年來變함업시世界各國의醫學界에넓이賞用되고잇는所以이다。

日本總代理店發賣元 株式會社 武田長兵衛商店 特約店東京小西新·島居·三共

10—23

美活石鹼 (미활비누)

新法人 組織紀念

和

寫眞說明
和信京城本店
和信平壤支店
大阪仕入部

…寫眞說明…
1 京城配給所
2 平壤配給所
3 釜山配給所（鎭海要塞司令部檢閱濟）
4 元山配給所（永興灣要塞司令部檢閱濟）
5 群山配給所

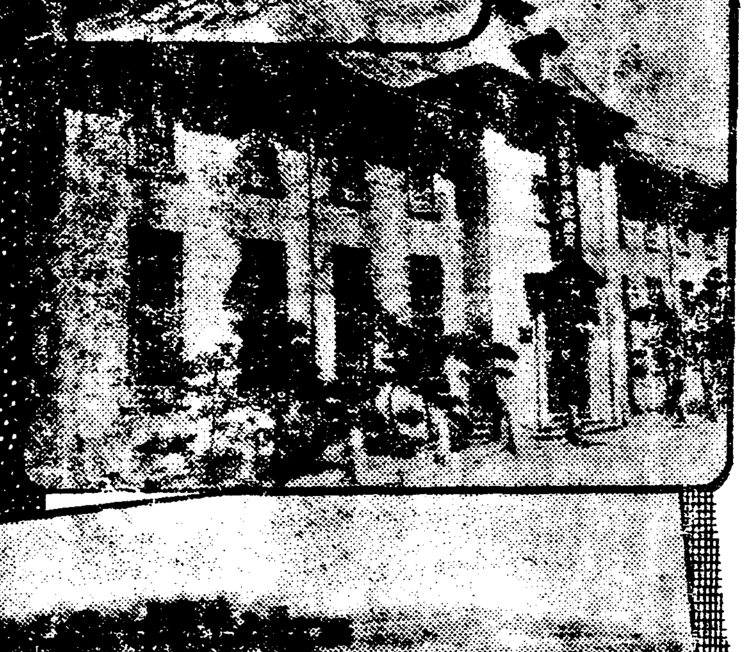
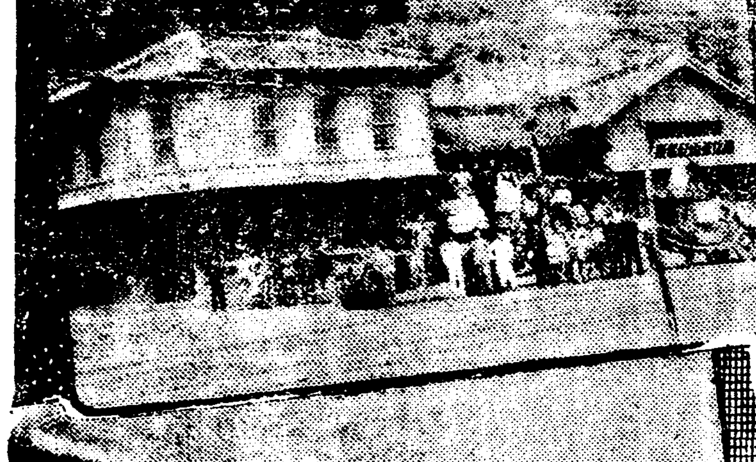
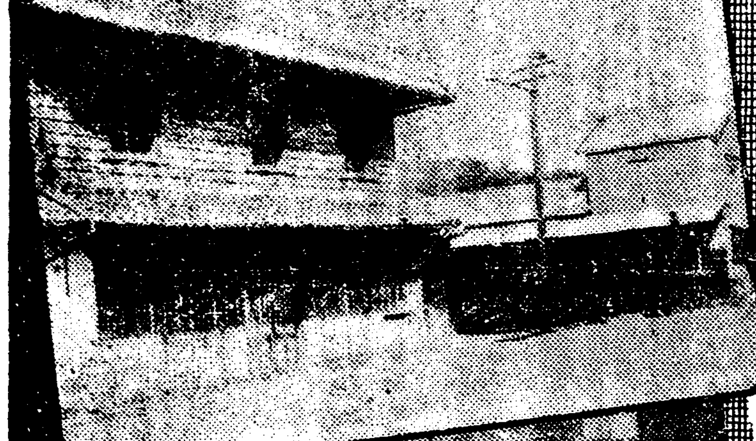
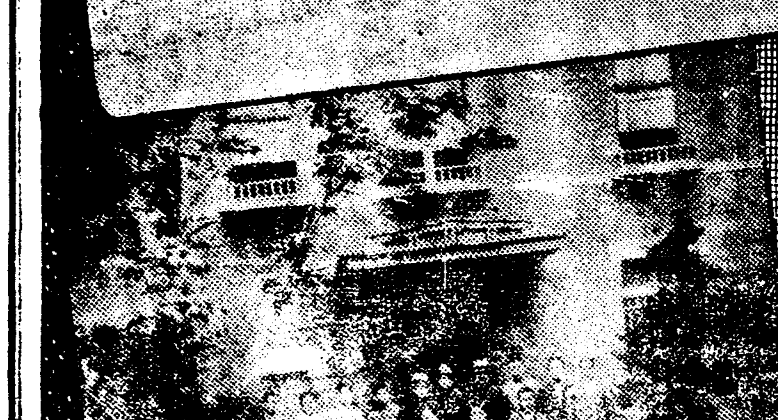

合理的計劃 熱狂的歡迎 健實한發展 으로 全朝鮮에 君臨하는 大配給網

三個年計劃

第一年三百五十店 旣完成
第二年三百五十店 目下募集
第三年三百店 明年으로
合計一千店

和信連鎖店第二期大募集

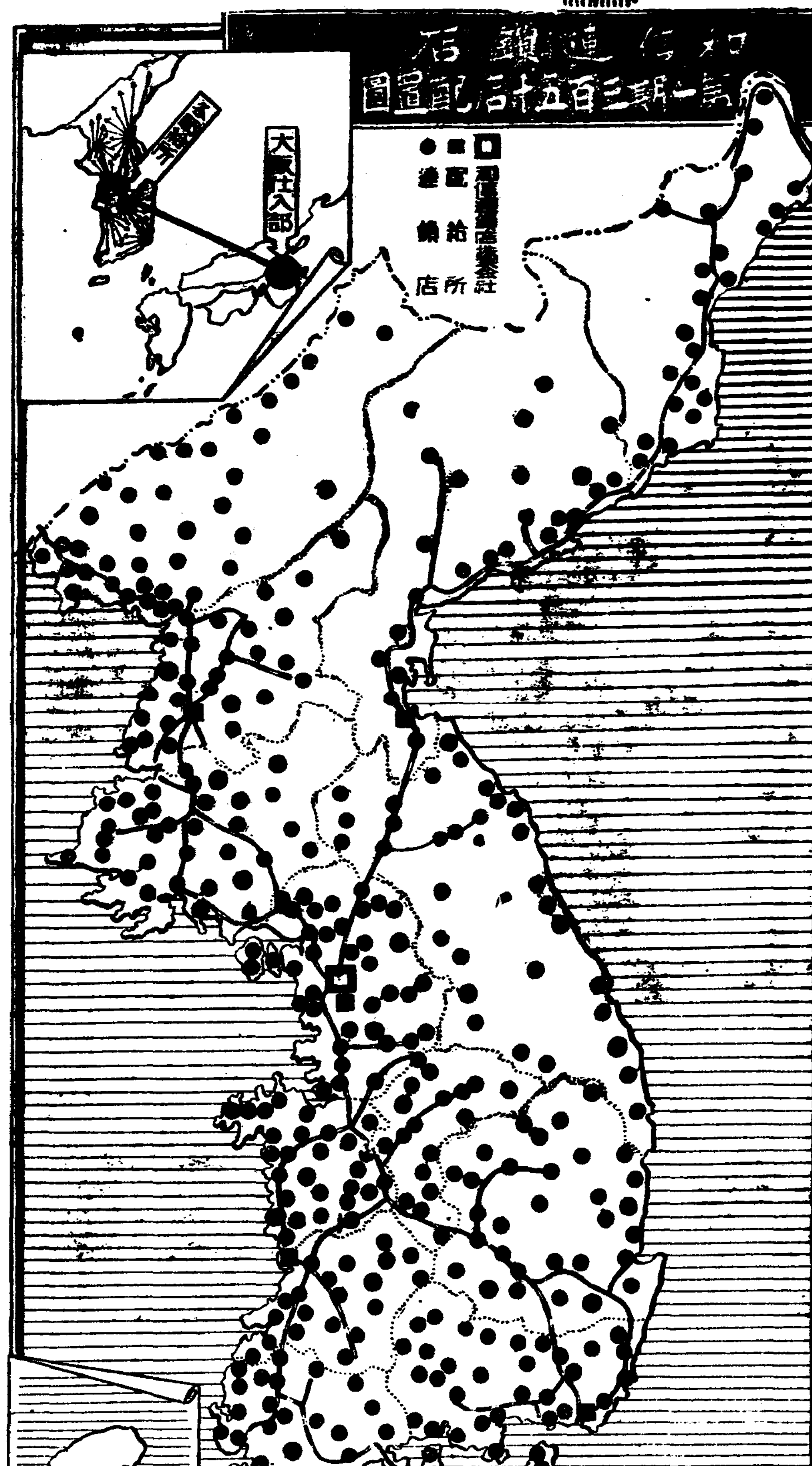

第二期募集開始 지금으로부터 一年半前 昭和九年六月十四日에 和信連鎖店計劃이發表되며 應募하신분이 四千餘名에達하엿섯다。그中에서 愼重에愼重을加하야 候補者를選定한結果四百餘名을第一候補者로指定하고一年동안에 三百五十店의契約을完了하야本計劃의第一期計劃은 順調로進行되엿스므로 今番에和信本社는 此事業의本格的發展을期키위하야 姉妹會社인和信連鎖店株式會社를設置하고 第二期計劃으로三百五十店의募集을 開始하게되엿다

市場의覇權掌握 和信連鎖店計劃發表以來僅一年有半임에不拘하고 그業績은順調로發展되여 京城 平壤 釜山 元山 群山 五配給所가設置되어 配給의圓滑을期하게되고 三百五十店의開店을보앗슬뿐아니라 各地에開設된 連鎖店은 各其 當該市場의人氣를集中하야 商權을一手에掌握하게되고 去年末聯合景品附大賣出과가튼者는 商界未曾有의일로 到處에서歡迎을바다 各連鎖店의賣上은在來平均 年末賣上의倍額을 突破하는盛況을 이루엇다。

旣設店의加入漸增 連鎖店이 처음發表되엿슬때에 一部旣設雜貨店에서는 이를白眼視하거나 不然이면不關心的態度로 傍觀을하엿섯다。그러나漸次로 連鎖店의本質이現著히 나타나게되고 近傍의連鎖店의成績이 조흔것을보거나 또는 舊態依然한同業者가 連鎖店의進出에 落伍되는것을보고 漸次로爭先하야 連鎖店의契約을申込하게되여 最近에는各地의一流小賣業者들이 擔保를辨通하야 申込하게되엿다 本社도될수잇는데까지는 此旣設業者에게 優先權을주어 商業者를保護하기에힘써왓다

申込의絶好機會 第一期募集期間中에는本社는主要한市場에잇서서는旣設商店으로하여금 優先權을가지게하기위하야 新人의志願을 大部分謝絶하야온形便이엿다 그러나 第二期募集에잇서서는 이미試驗期도지나가고 本格的發展期에들어가니만콤 今後는어떠한市場을莫論하고 適任者만잇스면 新舊를莫論하고契約을締結할方針이다 그러므로 新人으로斯界에進出코저하는이의 絶好의機會인同時에 旣設商店으로此機를放任하면 猛烈한商戰이開始될것을 覺悟치안흐면안될것이니 決코無意味하게看過치못할 機會라고할것이다

果然어느便이勝利？

和信連鎖店		單獨商店
共同大量仕入	↕	單獨小量仕入
製造家直接仕入	↕	中間商人間接仕入
原價一定安心取引	↕	原價不一不安心
共同宣傳聯合賣出	↕	單獨宣傳費用過多
正札販賣信用確固	↕	외누리無信用
現金販賣外上根絶	↕	外上販賣回收不能
去來單一販賣專心	↕	仕入關係複雜多端
指導周到科學的經營	↕	無指導無計劃

敬啓

尊宗諸節이萬安하심을仰祝하나이다 就陳從來弊社에서百貨店事業과함께經營하든連鎖店事業은 今般새로이設立된和信連鎖店株式會社에서 經營키로되와 三月一日부터關係業務一切을同社에서 引繼取扱케되엿사오니 照亮하심을바라오며 弊社는百貨店經營에 專心奮勵하겟사오니 倍舊眷顧하심을伏願하나이다 敬白

昭和十一年三月一日
京城鍾路二丁目三
株式會社和信
社長 朴興植

謹啓

尊體淸安하심을仰祝하나이다 就悚從來株式會社和信의業務의一部門으로 經營하옵든和信連鎖店事業은 懇篤하신庇護를 猥蒙하와 漸次發展擴張되옴는바 此事業의運營上一層完璧을期코저하와 今回資本金二百萬圓으로써 弊和信連鎖店株式會社를設立하옵고 連鎖店事業을專力經營코저 三月一日을卜하와開業하얏사오니 惠諒하시고 從來株式會社和信과갓치格別히指導鞭撻하심을伏望하나이다 敬白

昭和十一年三月一日
京城鍾路二丁目一〇〇
和信連鎖店株式會社
社長 朴興植

和信連鎖店株式會社設立에就하야

和信連鎖店事業은昭和九年六月十四日全鮮的에 一千店設置計劃을發表한以來內外諸彦의格別하신援助를밧자와順調로發展되야 昭和九年十一月에第一回見本市開催로부터 一年餘아今日까지이미三百五十餘店의開設을보게되얏나이다 和信連鎖店의成績을論하면 各當該市場의覇權을掌握하야堅實한地盤을占케되며和信連鎖店에對한一般世人의認識은普遍化하야 逐日發展의途程에잇슴으로本事業은試練時期를 지나發展時期에到達하얏나이다 本來의事業은三個年에一千店完成을目標로하얏든바第一個年의三百五十店設置에成功하얏스며今年中에 또한三百五十店以上의增設이確實케될뜻으로豫定期間內에一千店設置가實現되리라고밋슴니다 百貨店事業과連鎖店事業은一會社의一部門으로 遂行함에는到底히完璧을期키難할뿐아니라元來百貨店事業과性質上相異한것이多하니 卽一은小賣業이며一은都賣業과相似하며前者는主로流行尖端을좇는都會人需要에迎合케되며 後者는主로實質한農村需要를滿足케할바임으로 仕入、配給其他取引方法이相異케되나이다。最初此事業이獨立한法人組織으로 經營할바이나 漸進主義를取하야株式會社和信에서一部門으로 經營케되얏든바連鎖店事業의本格的發展擴張期에當하야 此時期를契機로今般新法人을組織하야此事業完成에邁進코저하는바이오니江湖諸賢은一層指導眷顧하심을伏望하나이다

追告 株式會社和信과和信連鎖店株式會社는 姉妹會社로互相協力하야運營의衝에當케됨으로經營上大方針은從來와다른것이업겟사오니 倂而照亮하심을바라나이다

昭和十一年三月一日
京城鍾路二丁目三番地
株式會社和信
京城府鍾路二丁目一〇〇番地
和信連鎖店株式會社

和信連鎖店募集要項

一、**連鎖店의特色** 和信連鎖店은 和信本社와本支店關係를 짓는것이아니요 獨立經營의商店이 特殊한連鎖店契約에依하야 共同仕入과 共同宣傳의威力을發揮하야 營業의發展을期하는것입니다。

一、**設置場所** 連鎖店은 府邑及重要市場에 一個所式設置할方針으로써 一千五百市場中에 重要한곳을選擇하야 一千個所를 設置하기로되엿슴니다。

一、**募集數爻** 一千店을 三個年間에設置할豫定이온바 第一年度三百五十店은 旣히募集되고 第二年度三百五十店을 今番에募集케되엿슴니다。

一、**級數** 連鎖店은各市場의人口及購買力에比例하야左와如히 四級에分하게되엿슴니다

	取引擔保提供額	
特級	取引擔保提供額	壹萬圓以上
一級	同	五千圓以上
二級	同	三千圓以上
三級	同	二千圓以上

一、**取扱商品** 連鎖店取扱商品은 洋品雜貨 食料品 化粧品 文房品 家庭具 砂器玩物等입니다

一、**申込期日** 今番募集에對한申込期日은 來三月三十一日까지입니다

一、**申込方法** 申込하실분은 葉書에簡單히 和信連鎖店案內書를 보내마고쓰시고 住所氏名을明記하서서 京城鍾路 和信連鎖店株式會社로보내시면 자세한案內書를보내드리겟슴니다「和信連鎖店株式會社」는「株式會社和信」의 姉妹會社로連鎖店事業을 專히管理하는 機關입니다

一、**場所制限** 一市場一店에限하는故로 이미連鎖店이開店된市場은申込을 받지아니합니다

一、**取引保證物** 連鎖店은一定한擔保物（不動產 現金又는銀行保證狀等）의 提供을要하는故로먼저擔保物을準備하신後申込도록하여주심을바랍니다

一、**面會拜辭** 申込은一切書面으로提出하십시오 上京하시드라도市場調査와 信用調査가完了되기前에는決定키어렵사옴으로 費用만虛費하시게될것이옵니다

和信百貨店姉妹機關
一千連鎖店總本部

和信連鎖店株式會社

京城鍾路·電(光)四〇〇番

"米國銀買入計畫"

【下】……今後歸趨를注視

그런데 루-즈벨트大統領이 무슨計劃으로 今秋의 大統領의 選擧를 앞두고 다시 新產銀을 買入하라는 計劃을 하게 되는가 함에는 이곳에 事情이 잇음을 말할必要가 잇다 米國에서 말한바와가티 米國政府가 銀價引上政策을 取케된것은 米國國內 銀產出業의 一助가 되도록 하라고 銀產出業者의 壓迫에 依해 斷行된것이라고 할것은 업지안나 보고서 하는말이다 그러나 이計劃的事情을 드러가 보면 米國에 言고잇는事情과 거의反對로 되것이다 이것은 무슨말이냐고 하면 米國에서 實際에 銀價를 노피어야 할만한 事情이 잇는것이 아니엇스나 銀產出業者들이 上院에서 三分一議席을 占하고잇는 政治的勢力을 大統領이 놀리어서 銀價引上政策을 取한事情이 가장 큰때문이다 이것을 다시 말하면 米國의 政治的勢力에잇서는 銀產額의 資本家를 背景으로한것이 相當하고 그中에 이代辯者로는 피트만 또는 로마쓰等의 有力한政治家가 잇다 그래서 이들은 銀價를 노피면 그結果는 첫째 國內의 好景氣를 促進하고 둘째로는 銀輸出國인 中國으로부터 購買力이 늘게 될것이라는 點을 力說하얏다 이러한事情앞에 國內產銀과 內外의 浮動銀을 買上하는 銀價引上政策을 보게되엇든 만큼 이政策은 루즈벨트大統領自身의 생각만으로 되것이 아님을 잘 알수잇다 그럼으로 이번의 計劃을 보고 今秋에 열릴 大統領選擧를 앞두고 銀產出의 政治的勢力에 對한 一種의 斷的 計劃이라고 함이 그러치 甚한생각이 아닐듯하다

×

다음에는 그동안 農業調整法의 違憲判決 또는 軍人恩給法案의 通過等으로 米國政府는 資金難을 顯著히 늣기고잇스나 그래서 增稅를 見할 하는等 어떠케하면 資源의 길을 엇게될가 함에 머리를 썩이고잇는데 이만큼 이번의 新產銀買入計畫도 亦是 資金難出의 一種手段으로 取한것이 아닌가도 생각할수잇다 끝으로 汎米通貨結成의 一端으로 보인다 이것은 무슨말인가 하면 最近 米國政府는 中立法案을 通過하야 이로써 米國의 몬로主義의 徹底化를 圖하고 一面으로는 汎米通貨를 限定하려함이 잇다 따러서 이번에 그政治的意味를 包含한 經濟的結成을 結成하라고 南米諸國에서 새로히 產出하는銀을 買上하는計劃을 하는것이라 할것이다 그럼으로 이번計畫은 汎米라는 地域的限定의 銀買入이라고 말할수가잇다

×

이와가티 다시 新產銀買入의 計劃을 한다고 해서 果然 米國의 銀價引上政策의 目標인 米國內 인플레現象의 惹起가 나타나게될가 함이 한번 생각해 볼點이다 그런데 오늘에잇서는 지금까지 經驗하여온 事實을 가지고는 이에對하야 肯定키어려움이 안흘가 말을 갓게한다 이것은 왜그러냐고 하면 다음과 가튼點을 들게되는때문이다 卽 첫째 銀價를 노피엇음에 米國景氣에 잇서 何等의 影響이 되지못한點 둘째 中國은 貨幣價值의 暴騰으로 大量의 銀流出을 보고 結局은 中國의 幣制改革을 招致케한理由中 가장 主因으로 되어잇다 그러고 멕시코도 銀價高는 그大部分의 銀山그 米國資本家의 所有로 이利得은 그들이 獨取하고 이와反對로 이結果는 멕시코로하여금 金融恐慌에 빠지게하엿다 셋째로는 루즈벨트大統領의 通貨政策도 거의 失敗에 도라가고 만 이때이다

×

아즉 決定되지안엇고 또는 그正式發表의 內容을보지안흔 데이만큼 그에對하야 自信잇는 斷言을 하기는 어렵다 그러나 從來의 事實에 비치어서 본다고 하면 亦是 큰 期待를 갓기가 어려울것으로 볼수잇다 다만 이것이 地域的으로 汎米에 局限된 計劃이 만큼 或은 어느程度까지 銀價引上의 結果가 생길는지 모른다 이러케된다고하면 世界의 銀價에 미치는바의 影響이 업지안흘것으로 볼수가잇다(終)

―(一記者)―

滿人의水田耕作普及 朝鮮農民에大脅威

아즉技術幼稚品質粗惡이나 將來禍根除去考究

【新京商通電話】滿洲의 水田耕作은 從來朝鮮農民에게 限定되엇스나 最近朝鮮農民移住者의 顯著한 增加와共히 滿人農民의 一部間에서는 그耕作을見習하야 水田耕作을行하는者가많어 이미 一個年의 實收二十萬石을 突破하는普及이라한다. 產地는거의 南滿洲方面으로 主로서 奉天省, 安東省이 大部分을占하고잇는바 아즉技術, 品質共히 朝鮮農民에게 匹敵할수업는 幼稚, 粗惡한것이나 粗衣粗食에堪耐하고 孜孜勤勞를 繼續하는 滿人의水田進出은 朝鮮農民에게 一大脅威로서 將來를考慮할時는 全滿朝鮮農民의現況으로보아 默過키難하며 總督府出張所及 關係方面에서는 將來의災를 除去코저 目下考究中이라한다

正租의出廻量僅少

期正米騰勢로依然躊躇狀態 短期貯藏解除後이나

總督府의短期貯藏正租는 三月一日로써 解除되엇스나 米價는最近騰勢가顯著하야 仁川定期先限은 二十九圓七十錢으로 一時의 低價에比하야 一圓가량이나反騰되고 이에伴하야 正米市場도繼續하야 强調를示하고잇슴으로出廻는 자못적어 近年에업는 現象을 示코잇다

正租의平均價 比昨年六厘高

仁川穀物檢查所調查=二月中旬中의 全朝鮮의正租平均市勢는 一斤當八錢四厘八毛로 前年同期에比하면 六厘三毛가량의 飛騰을 見함에至하고 玄米는 一石三百五十斤의正租로製造하면 昨年同期보다 一石當一圓二十錢으로算定된다 此에對한玄米市勢는 同期의平均은 一石當二十九圓十三錢으로 前年보다七十二錢의高價에不過하나 正租는玄米보다石當一圓四十八錢의 割高를示하고잇다 右는玄米로의 採算不合으로보는이데此를檢查支所別로보면 左記와가다

鎭南浦	一、七五
釜山	一、六〇
仁川	一、四九
木浦	一、三四
群山	一、三三
平均	一、四八

米, 棉花 植付段別 一千萬에카減?

【워싱톤同盟五日發】米政府에서는 過般成立된 新農業法을 爲先植付가 接近하고잇는 南部地方에 實施할方針아래 今日부터 멤피스에서 地方農林有力者會議를 開催하고 新農業法의 施行原則을 發表하엿는데 右는主要農產物의 植付段別부터 約三千萬「에-카」를削減하여 土地利用의 目的인 草木類의 植付에充當하고今年의 主要農產物의作付配當總面積을 二億七千萬「에-카」로定할려고하는것이다。그리하여 棉花에 對하여서는 農務省當局이 如何한方針을 가질런지 아직 明確치는안흐나 周知한바에 依하면 當局에서는 右農業法의 原則을 援用하여 棉花植付反別으로부터 一千步「에-카」로隔離하여 他物作으로轉作식히고거기에 對하여 約一億弗의 補償金을 農家에交付할것을企圖하고잇는模樣이다。

【備考】最近各方面의 豫想을보면 …

農倉經營 改善通牒

農產課가各道에

農業倉庫의經營은 事業의性質上 經濟實情에 適切함을要하고 또 使命이 잇는것인데 朝鮮內의 農倉經營은 地方的으로 適切한것이 적고 또 監督이 適切치못함으로 農林局에서는 各道知事에 對하야 三月九日付로써 農倉의經營指導監督에關한 通牒을 發하엿다 이것은 農倉의 眞使命에依하야 經濟實情에 適應할 指導監督에 關한것으로 各道에서 各各適切한 倉庫講習會等을열고 그改善을 하라는것이다 目下朝鮮內의 農倉普及은 顯著케되야 各米作郡島에 設置가 안된곳까지普及케하라는것이라고한다

米國新農業法의 施行細則成立

年四億七千萬弗支出

【멤피스同盟發】米國의 新農業法案은 去一日 大統領의 署名을 어더 玆에 成立되엇는데 方法을 爲先棉花의 植付開始가 갓가운 南部부터 實施하려고 그第一着手로 멤피스 及 시카고에서 各其地方農村有力者의 會合을 열고 그들의 意見을 聽取하기로되엿다는데 이 會議는 五日開會하여 三日間續行하기로

그리하여 農務長官 워-레스氏는 이會議에 說明書를 送付하여 新農業法案의 施行原則을 公表하엿는데 그內容은 左와如하다。

一、米國의 主要農產物作付段別中에서 三千萬「에-카」를 隔離하여 牧草類乃至豆類의 植付에 充當하고 主要農作物의 一九三六年植付配當總段別은 二億七千萬「에-카」로 限定함

一、農家에 對하야 左와 如한二種의 補償金을交付함

(가)、現在 이미 牧草類의 植付에 使用되고잇는 土地에 對하여서는 一「에-카」當 七十五仙乃至一弗

(나)、主要農產物耕作地에서 隔離된土地에對하여서는 그地味에 依하여 달으지만 一「에-카」當十一弗을交付

一、前記目的으로 支出하는 年額은 最大限度 四億七千萬弗로定함

一、主要農產物作付最大限度는 補償金交付를 바드려는 農家에 對하여 戶別로 이것을 定함

一、本農業法案은 어데까지 民主的原則에 依하는것으로서 主로 地方에서 農事調定委員 及 新計畫에 依하여 運用할것으로함

一、本法은 終始 暫定的인 것으로서 二個年後 卽一九三八年 一月一日까지의 期間에 漸進的으로 各州別의 統制計畫에 依하야 代位할것으로함

도한 이外에 워레스農務長官은 五日夜 멤피스着 明六日에는 會議에 出席하야 一場의 演說을 行할豫定이라고한다。

市中金價續落

出廻漸增狀態

京城市中地金市勢는 東京事件以來「노미날」이나마反騰하야 一時十二圓五十錢買十二圓賣를呼唱하게되엿는바 實需不振과 對外爲替의 回復가튼것도 原因되여 反落하여 九日은 十一圓八十錢買에十一圓九十錢賣唱인바取引은그러나 總傍觀이며 出廻는 增加하고잇다고

朝鮮特別會計

九日勅裁로發表

昭和十年度朝鮮特別會計第二豫備金支出及豫算超過支出과 豫算外支出은 勅裁를經하야 大藏大臣으로부터 正式公表되어 三月九日付官報로써 發表되엇는데 項目及金額은如左하다

一、第二豫備金支出
罹災被害者救助補助 一二、七〇九圓
一、豫算超過支出
度量衡事業費 八七、九二五圓
專賣局品賠償及補償費 一、二九四、二六六圓
專賣局送保管費 三〇二、五五二圓
材料案品費 三〇〇、一五七圓
一、豫算外支出
罹災被害救助補助費 七、三九五圓
旱害罹災者救濟施設 六九、〇三六圓
旱害罹災地方補助 一〇三、六四七圓
專賣局事業費補助 一一四、五六六圓

그러고超過及豫算外支出은 第一과第三豫備金이不足함으로 應急豫備費를講究한것이라한다

京畿農會總會

京畿道農會에서는 九日午前十時 京畿道廳第二會議室에서 通常總會를開催하고 十一年度歲入出豫算案 討議와 九年度決算 報告를 마츤다음午後에는 麥作棉作, 綠肥、苗代等의品評會褒賞授與式을 아울러擧行하엿다

生系人絹에課稅

◇……米國에서臨時加工稅로 年二億二千餘萬弗

【華盛頓電】米國農務省은新農業法 所要資金 捻出關係로 지난五日 下院歲入委員會에 臨時加工稅徵收案을 提出하고 距今二個年間에 三十三種目의主要商品에 對하여 消費稅의 價値를 有하는 加工稅를 賦課하는權限을 要求하엿다 右種目中에는 生絲 人絹及棉花도 包含되여잇고 稅率은 各各 一封度에對하야 生絲 三仙八、人絹 一仙八、棉花 一仙五이다。 右臨時加工稅制에 依하야 政府는 새로히 每年 二億二千一百萬弗의 稅收를 어들計劃인데 委員會는 이미 빨리 審議에着手하는同時 製造業者로부터 달흔 消費稅를 徵收할 可能性이 잇지안홀가 하는것도 研究中으로 纖維工業會에는 國內뿐아니라 國際的으로도 一大影響이 豫想케 되엇다고한다

鰮粕의移出停頓

三月부터賣氣中絕

北鮮鰮粕의 日本內地移出은今年에入한後도前年同樣 例年에업는 一、二月共히 各十八、九萬俵의移出을보아 活況을呈하얏스나 三月에入한以來 日本內地市場의賣氣가中絕되엇슴으로 目下狀勢로는 五萬俵以上의移出은困難視되고잇다

取引停止

(三月五日) 建築業 京城府苑洞一六二番地 尹興林▲布木商 京城府南大門通四丁目二二番地 洪慶五

經濟界消息

○朝郵增資諒解=增資問題로渡東하야 日本郵船과 協議中이든 朝鮮郵船社長은 郵船側의諒解를 得하얏슴으로 八日夜東京發九日 大阪商船에들어 同社의諒解를得하는대로 十三日前後에 歸任키로되엇다

○商議工業部會=京城商工會議所에서는 十一日午後二時부터工業部會를 開하고 工場視察에 關한件을 附議

○專賣支局長會議開催=專賣局에서는新年度事業關係로 協議키爲하야 來三月十一日부터十四日까지四日間 同局會議室에서 支局長會議를 開催키로되엇다 第三日午後는 京畿道高等課長의講話及 安井局長의訓示가잇다고

今日財界 (九日)

◆米		今日止	前日止
仁川期米	先限	二九七一	二七七高
大阪期米	先限	三一大	三一高
⊙三等米	一石	二八六五	二〇高
京城一等白米ヲ키로		二一	不變
正租(仁川)一等	一斤價	八錢八厘五	
三等		八錢六厘五	

◆市中金銀價	一匁賣	一匁買
金	十一圓八十錢	十一圓八十錢
銀	十六錢〇厘	十五錢〇厘

◆株	今日止	前日止
朝新	—	—
東新	—	—
日產	—	—

◆商品	(先限單位錢)	
大阪綿絲	一九三五〇	三四〇高
大阪棉花	五九五	一〇五高
大阪人絹	五三五〇	六〇高
大阪砂糖	一三三	三高
고무現	五四錢五	二厘五低

商況 【九日】

米 各地모다 續休

全國株式續休 廣田內閣成立까지로

【東京電話商通】東京、大阪、名古屋、博多의 各地株式市場은組閣困難으로 九日도 臨時休會이다

朝取證券部續休

朝取證券部는 各地株式市場에順應하야 九日도 繼續하야臨時休會이다

十日부터再開

【大阪電話商通】大阪市場에서는 軍部와 妥協되어 內閣이 成立되엇슴으로보아 明十日부터定刻立會키로 決定하얏다 當地朝取證券部도 追隨定刻立會하리라한다。

再開後의市況

軍需投資株期待

再開後市勢에 對하야서는 政局이 어떠케될지 모르는마당 決코 財界의 前途는 樂觀外에 無途이오 經濟活動을 圓滑케하는 如何한 政策이라도 不可能할 것이니 大局的으로 證券界의 投資時代가 强化될것이 必至하다 그럼으로 再開市場이 어떠한 波瀾을 일으킬지는 斷言할 수 업드래도 누가 總理가 되고 누가 藏相이 되던間에 軍需株와 投資株의 前途는 大局的으로 期待를 가질수잇슬것이다

東京短期東新 近年의最少取組

短期東新은 年初以來賣株가 物色되어 大概三五圓乃至十圓이 買人氣로 나價位를 高히엇슴에不拘코 도리어 十圓가량下値에서 彷徨하고 東新의 伸力을抑制한것은 東京短期의 四十餘萬株 大取組의 悲觀에依한것으로 玉整理未了가 唯一의實根據이엇섯다。 그런데 이번二、二六事件으로 建玉의半數가 强制解合된結果左表와如히 解合前의三十九萬九千百七十株에서 十九萬九千八百二十株가解合되어 三月三日現在二十二萬一千三百六十株로 急減키에 至하얏다

(單位千株)數字下( )는月

年次	最多	最少
昭和元年	[illegible]	[illegible]
同 二年	[illegible]	[illegible]
同 三年	[illegible]	[illegible]
同 四年	[illegible]	[illegible]
同 五年	[illegible]	[illegible]
同 六年	[illegible]	[illegible]
同 七年	[illegible]	[illegible]
同 八年	[illegible]	[illegible]
同 九年	[illegible]	[illegible]
同 十年	[illegible]	[illegible]
同十一年	[illegible]	[illegible]

卽近年에잇서는 昭和六年七月의 四十七萬九千株를最高로 昭和二年七月의 十三萬八千株가最低이엇는데 二年은 모라토리엄에依하야 解合을行하얏슬때이니 別問題이고 爾來昭和五、六年의金解禁時의 不況時代를 除하고는 二十萬臺의少取組는 昭和九年의取引所制度改善問題에 依한 下落後의 二十萬六千株가 最少이엇다. 이번의 二十二萬一千株는 九年六月以來의 最少取組로서 從하야 이번解合에依하야 問題視되든 齊藤, 中野側의 因果玉도端數切上에依하야 半數以上解消되엇스며 人數도 三十九人當의五十九人으로 二十人의下長에不過하엿 再開後의 東新市勢에잇서 僅僅二十二萬株의 取組는 最大樂觀材料가될것이오 代引도二萬五千餘株는 減하얏스으 强氣側은 이것을好感코잇다。

東京長短總取組

東株市場에서 乘替와特殊關係로 再開市場의 取組解合에 依하야 取組高를보면 解合分은 單位千株

	長期	短期
東株	三〇七	—
新東	[illegible]	[illegible]
大新	[illegible]	[illegible]
新鐘	[illegible]	[illegible]
日產	[illegible]	[illegible]
電燈	[illegible]	[illegible]

으로서 이것에다가 解合지안흔 諸株를加한總取組高가 ▲長期 一百四十三萬五千四百三十株로 休止直前에比하야 十八萬二千二百五十株減少 ▲短期 七十七萬六千六百七十六百二十株로休市前에比하야三十四萬八千六百三十株가減少되어 取組이다

取組整理를念慮

【東京電話商通】東株市場의 三月八日現在取組高는 三月七十六萬二千九百株 四月 百四十六萬九千四百十株를計上하얏는데 이中에 四月限取組의 大部分은 全部에 하고잇슴은 過般 (二月限)의 全部가 乘替된 때문이다 이消化는 지금부터 非常히 念慮된다 大體 取組關係는 電力株等이오 生保側 其他有力側의 正株引取의 買物이 主인바 大體그數量도 만치안홈으로 整理如何가 注目되는 一方 三月限도 月末까지의 立會回數가 僅히十餘回에不過함으로 그 整理如何가 順調로推移될지 念慮된다한다

米期 買氣熾烈 暴騰

前場爆發 再昨後場阪地三十一圓四十六錢止와 共히 二十九圓四十四錢에 場을止한은 一休今朝에入하야 阪地初付三十一圓五十一錢인 五丁高로 二十九圓五十一錢의 高로 場을始한後 阪地遂節騰으로 八十錢의最高止場을 伴하야 七十二錢의 最高로亦强硬히 場을止하엿다

後場一息 後場은 二十九圓七十錢에 二丁低로始場後 四節七十二錢 五節七十錢으로 七十一錢에止場하다

凶作市勢展開?

當分瓦落難望

國防擴充, 國體明徵, 政黨財閥의 排擊을目標로한 東京事變이突發하자 財界는 一大衝擊을 受하야 一時瓦落을 告하얏스며 兪히 朝鮮의 短期貯藏이 解除된後 產地의 賣物이 現出하리라하야 더욱賣氣加重한바 잇섯스나 解除後時日이 多하엿슴에도 이러타할만한 賣物이 업스며 又는 日本內地의 積雪이 融解한後地方出廻가 旺盛할것으로豫期하엿든것이 意外에 弱하고 三月一日現在 日本內地殘存米도 三千四五百萬石程度로 昨年同期의 三千六百五十萬石에 比하면 百五十萬石程度의 減少를示하게될 으로 一般의 豫想보다는 多少增加인모양이나 그러나 그다지 樂觀할餘地가 업스며 又는廣田內閣을 維持하는때는 財界安定이란 主唱할때 米界의好轉을告할것갓고 陸軍側의 主張하는內閣이 實現된다 假定하면 株價는 低落된다할수잇스나 그러나 米價만은農民擁護의關係로好感을 무하리라고 强氣說이 擡頭果如何?

市場六感

株 株式市場은 九日도 組閣難으로 立會續休▲投資心理가 完全한安定을 得키前에 漫然히 再開함은 經濟大勢如何에 不拘하고 僅少한 人心의動搖도 敏感히反應하야 普通업는 波瀾을示하고 或은 그것이動機가되여 眞實한猖獗人氣를 惹起할念慮가잇는때문 ▲萬一近衛公에게 大命降下되엇다보고 市場을再開하얏드면 近衛公의 大命拜辭, 廣田氏에게 大命降下 組閣難等變化市勢는 業悲大波瀾을演하얏슬것▲一部論者로서는 暴騰, 暴落, 波瀾은도리어 株界에잇서 바라는바이니 진직再開치안흘것을 攻擊하는者잇슬지모르나 ▲이것은株式取引所로하야끔 納然한賭博場을 만들게하자는말과가다 ▲政局關係에가장敏感한 株式市場에잇서는 二、二六事件가튼大事件直後이만큼 再開를急히할것이아니오, 적어도新內閣成立을 기대림이 當然한措處라할일

米 大命이降下된 廣田外相은 拜命한지 五日이나 되엿스되 아직組閣을 하지못하고 停頓 又停頓으로 時日을費할뿐이다가 九日午後에야 成立될모양▲ 그런데 財界가 다시混亂狀態이엇슴에도 米價만은 例外高價를 示한다▲要하면 廣田內閣을 維持하는때는 財界好轉이라는 觀測을 하게되고 陸軍側의主張하는 絕對强力內閣이出現하는때는 株價는 反落한다할지라도 米價만은 弱小農民層을 擁護하는 關係上 容易히 瓦落하지 못할줄로 豫期하는모양▲그러고 三月一日現在日本殘存米는 三千四五百萬石豫想이라고 一般的豫想보다 多少增加된 數字는 못될모양이나 樂觀할것으로 短期解除後의 產地賣物이 旺盛할것으로 豫期하엿든 朝鮮正租의 出廻와 積雪이 融解된後의 實物이 또한 旺盛할것으로 豫想하엿든 日本內地米가 모다 稀薄한모양이니 大體 米價의 反落을 招致할 弱材는 當分 期待할수 업는光景

仁川在米增加

【仁川】今月七日付現在仁川在庫米는 前週에比하야 合格品은 三、八〇四俵의增加를示하엿는데 在品을細別하면 左記와如하다

▲玄米(政) 一七九、五三〇俵 (民)三五四、一二四俵 五斗入 二、八二〇俵▲白米三二七俵▲正租(政)八六、九三二俵(民)一三〇、九一七俵(政)一八、五九一二俵(民)一、五二一俵 ▲大豆 四五、一二三四俵 ▲小豆 七二〇俵 ▲大麥 (白) 一〇、六二二俵 (裸) 三四五俵 ▲小麥 一三、九三六俵 ▲粉米 一

朝取期米取組

◇當限 ◇中限 ◇先限 (賣方 / 買方) [illegible]

堂島前場躍進

【大阪電話】春暖期에 產地解雪과 朝鮮解除米의 出廻로 이壓迫을念慮하얏스나 其後 正米事情의堅實로 朝鮮與地로부터의 出廻가極度로적어 出廻壓迫은豫想과갓치 漸次買埋를 하야 朝鮮側도이出廻等을보고 …

各地正米

▲賣方 中谷 中東側 地場與換
▲買方 東東側 來客側

京城昂進 期米의 躍進으로 所持側의 態度가 俄然硬化되어 氣配二十錢昂進인 丸仁三等 二十八圓八十五錢 四等二十八圓六十五錢 一等白米三十一圓五十錢

仁川堅調 所持側의 一齊强硬으로 移出採算이 不合하야 取引이 進捗치안코나 二十錢引締인 丸仁三等 二十八圓七十五錢 四等二十八圓 一等白米三十一圓五十錢

釜山上放 定期의 躍進高와 與地의南强으로 二十錢高唱이나 買方은거의 需需에 同한精米側뿐이며 取引高一九〇六叺 角ヶ三等二十八圓九十五錢 四等二十八圓七十錢 一等白米三十二圓二十五錢

大邱强調 清算昂騰을 移하야 當用側의 買物이 多少進하야 十錢高唱인 角ヶ三等二十八圓二十錢 四等二十八圓十錢 一等白米三十一圓八十錢

群山反撥 價位高로 產地出廻가 相當히 豐富하나 定期의 一齊高를移하야 日本內地買氣가 잘 繼續하야 市況이 明朗化하야 唱은 休日前보다 二十五錢 反撥인 菱ヶ三等二十九圓十五錢 四等二十九圓丁 一等白米十三圓丁

木浦昂騰 清算期近高로 產地賣物이 激減되고 氣配依然三十錢昂騰을 演한 丸木三等二十九圓二十錢 四等二十九圓丁 一等白米三十二圓十三丁

超俊鎬米豆取引店 仁川海岸町三ノ一 電話長九一六 一六九三 二一六五

佳宅地分讓 光熙門外新堂里龍東送五丁 面積二萬六千三百坪 代金坪當金五圓以上二十五圓 賣渡方法全部又ハ分割 / 鍾路六丁目十二番地 坪二千七百坪 代金坪當二十七圓以上五十圓 賣渡方法百坪以上分割 京城府光化門通一一二 康益夏 電話光化門

金.銀.白金 德 京城德力 地方注文代金引換販賣 送料先方負擔 京城府明治町 電話本局3939 振替京城834

直輸入商 內地產 精白米、玄米、糯米、白麥、蕎麥、赤胡麻、中粉、粟 釜山大倉町四丁目廿五番地 合資會社 東一精米所 代表社員 尹貞浩 電話一九九〇番

金石 福 金土 高價買入 株式會社 石福鑛業 金·銀·白金·地金部 京城府黃金町二丁目 電話本局四八五六

玉蜀黍購入 五圓二十錢也(正味百斤付) 大同江驛上車渡値 一枚共 平壤府船橋里(大同江驛前) 日本穀產工業株式會社

金融 (九日)

◆海外經濟 ◆朝鮮銀行勢 ◆日本銀行勢 ◆京城手形交換高 ◆對外爲替 ◆金買入價 ◆京城市中金銀價 ◆京城正米 ◆仁川正米 ◆京城雜穀 ◆京城綿糸布市勢 ◆京城卸賣 ◆鮮社沖仲 ◆日本穀 ◆滿洲商況 ◆大連特產市勢 [illegible]

商品 (九日)

◆大阪綿糸 ◆大阪棉花 ◆大阪砂糖 ◆各地人絹 ◆大阪生糸 ◆外國爲替 ◆各地正租市勢(單位錢) ◆日本各地期米 ◆大阪期米 [illegible]

期米 (九日)

◆朝取期米 ◆仁取期米賣買高 ◆京釜內各期米 ◆大阪期米 ◆東京期米 ◆大阪正米集合價 ◆大阪期米取組 ◆大阪市中在米高 [illegible]